KURTULUŞ SAVAŞINDA KÜRTLER

Hazırlayan:
AYDOĞAN BÜYÜKÖZDEN

RESMİ BİR BELGEYE GÖRE KÜRTLERİN SOY VE TARİHLERİ

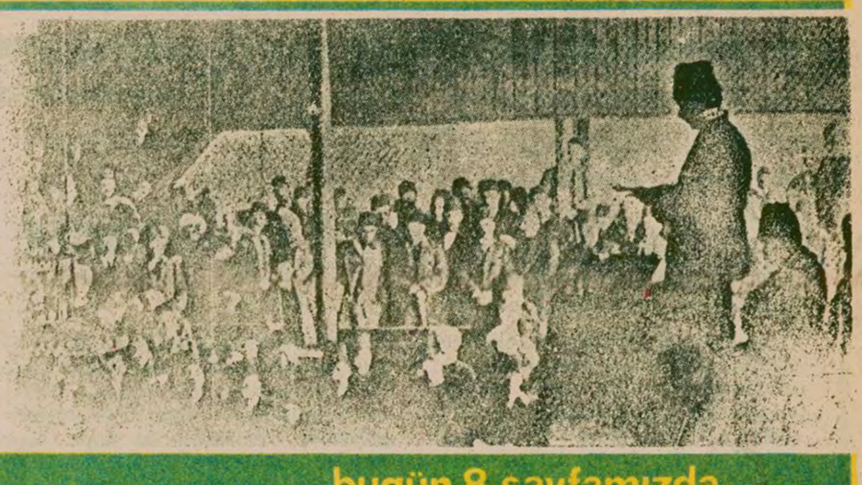

bugün 8. sayfamızda

★ ★ ★
Aydınlık
Kuruluş yılı: 1921
Kurucusu: ŞEFİK HÜSNÜ
BÜTÜN ÜLKELERİN İŞÇİLERİ VE EZİLEN HALKLAR, BİRLEŞİN!
PAZARTESİ
28
MAYIS 1979
500 KURUŞ

CHP Kurultayının kesin sonuçları:

1534 delegeden 985'i Genel Yönetim listesine oy verdi

5. SAYFADA

K.Maraş Dosyası

İDDİANAME

Bugünden itibaren
5. sayfada

Kontenjan Grubu Başkanı

Baykara: "İki büyük parti arasındaki çekişme birliği önlüyor"

- "Siyasi partiler biribirleriyle çekişiyor diye asker müdahalesi olmaz"

ANKARA (ÖZEL)

Cumhurbaşkanı Kontenjan Senatörleri Grubu Başkanı Zeyyad Baykara, iki büyük parti arasında mevcut olan çekişmenin birlik kurmasını önlediğini söyledi.

Zeyyad Baykara'nın New York Times muhabirinin ülkenin iç politikasıyla ilgili sorularına verdiği cevaplar, Yankı dergisinde yayınlandı.

Baykara, ülkenin sorunlarını çözmek için güçlü bir hükümete ihtiyaç olduğu, büyük partilerin ise zıtlık içinde bulunduğu biçimindeki bir soruyu cevaplarken, aslında partilerin tüzük ve programları bakımından pek zıtlık içinde bulunmadığını, fakat uygulamada programlar dışında parti çekişmelerinin görüldüğünü söyledi.

Baykara, büyük bir koalisyon ya da tarafsız bir Başbakan, başkanlığında kurulacak hükümet konusundaki görüşlerini belirtirken de gruplarının çeşitli kereler bu isteği ifade ettiğini, zorluklar karşısında iki büyük partinin birleşmesini söyledi ve "iki büyük parti arasında mevcut çekişme ve tenkit havası, bunların biraraya gelip birlik kurmasını önlemiştir," dedi.

Zeyyad Baykara, Cumhurbaşkanının geniş tabanlı hükümet önerisiyle ortaya çıkabileceğini, ancak bunu yürürlüğe koyacak olanın parla-

(Devamı sa.7, sü.6'da)

İçişleri ve Adalet Bakanlarını göreve çağırıyoruz

İpekçi ve diğer siyasi suikastları aydınlatacak olan

Balıkesir olayının üstü örtülmemeli

İpekçi'nin katili sanılan Türker'in kaçışının sorumlusu komiseri, hakim Özercan koruyor

- Olayda MİT'in de parmağı var
- Balıkesir'de olağan teftişlerini sürdüren müfettiş hakimler bu konuya eğilecek mi?

HABER MERKEZİ

Abdi İpekçi cinayeti ve diğer önemli siyasi cinayetleri aydınlatacak olan Balıkesir olayının üzerine gidilmesi konusunda Adalet ve İçişleri Bakanlıklarının ne gibi bir tutum alacakları merakla bekleniyor.

Kocabaş hücresi mensubu ve Abdi İpekçi'nin katili olduğu sanılan Kemal Türker'in ve komando Sadık Kısır'ın kaçışından sorumlu Anafartalar Karakolu Başkomiseri Nefi Erduymuş'un MHP'lileri korumakla ünlü Asliye Ceza Hakimi İ.Hakkı Özercan tarafından korunduğu saptandı.

(Devamı sa.7, sü.7'de)

Anayasa ve Hürriyet Bayramı kutlandı

- Korutürk: "Anayasamızdan kıvanç duyuyoruz"
- Atalay: "Özgürlüklerimizi yıkıcı güçlere karşı korumak zorundayız"

HABER MERKEZİ

27 Mayıs Hürriyet ve Anayasa Bayramının 19. yıldönümü dün törenlerle kutlandı.

(Devamı sa.7, sü.4'de)

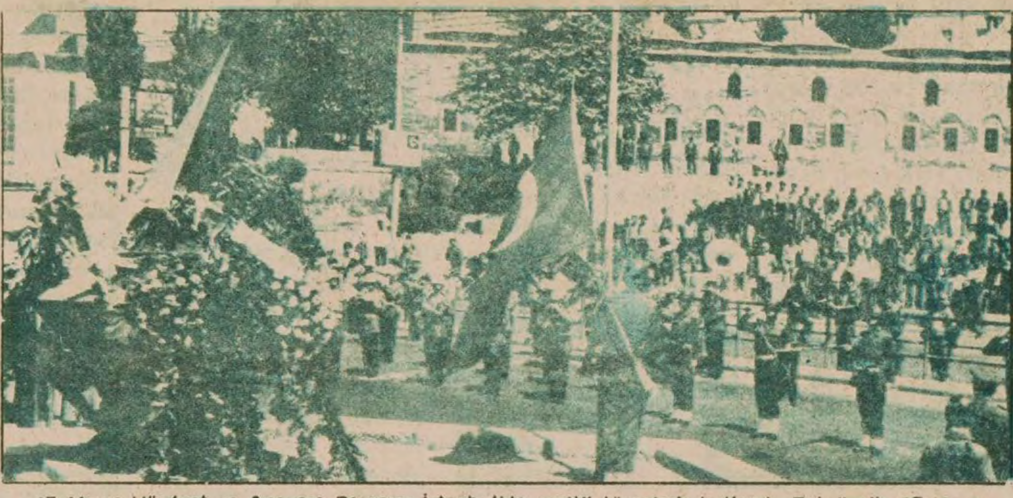

27 Mayıs Hürriyet ve Anayasa Bayramı İstanbul'da çeşitli törenlerle kutlandı, Fotoğrafta 27 Mayıs Şehidi Turan Emeksiz'in Hürriyet Meydanı'ndaki Anıtı önünde yapılan tören görülmektedir.
(Fotoğraf: Yusuf ÇELİK)

Canları sırtlarında Suruçlular...

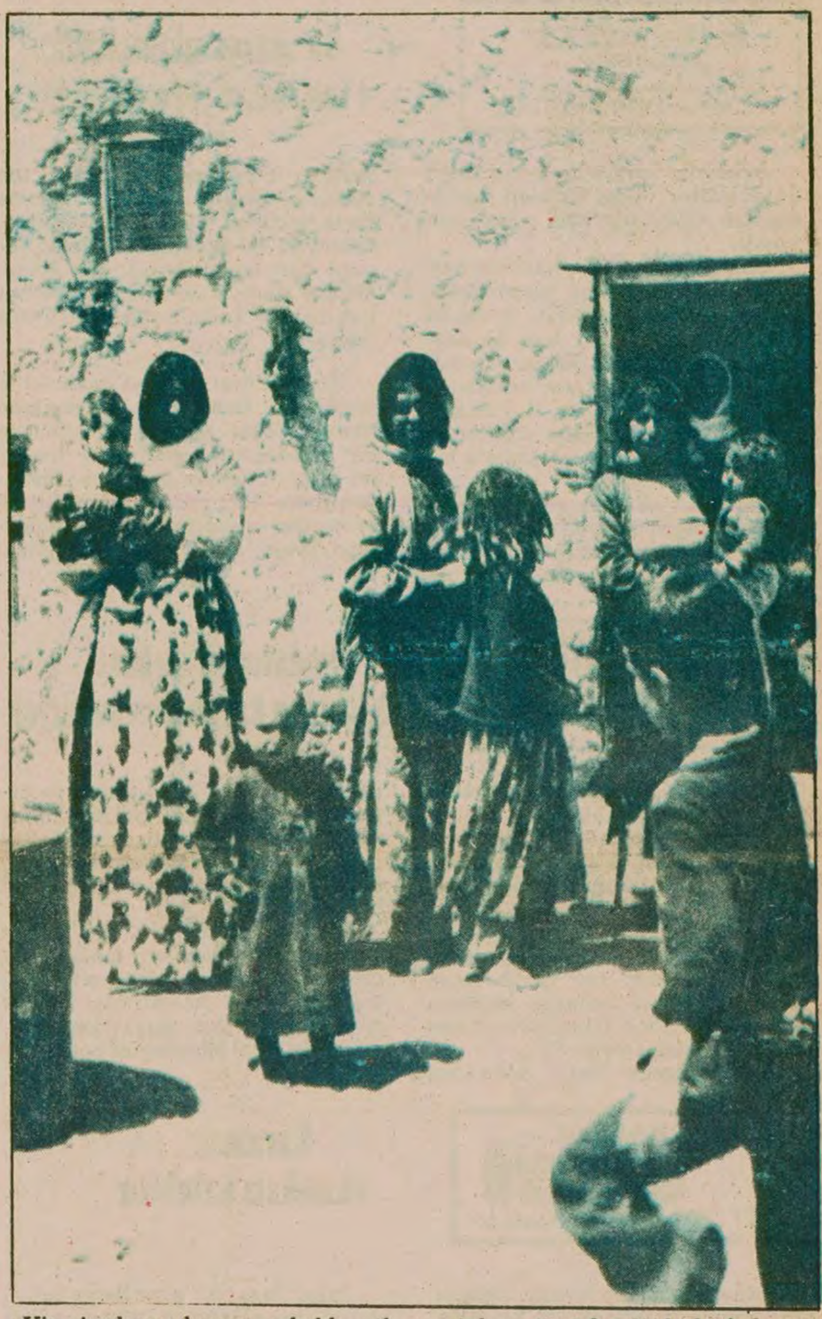

Yine jandarma basmış, erkekler atlamış ciplere gitmişler. Kadınlar kalmış köyde. Bir de çocuklar... Kadınlar "erkeklerimizin adı mahkuma çıktı" diyorlar " Hep böyle, hep böyle, jandarma gelir. Hep böyle..."

"BİNBAŞI PADAR" DEDİNİZ Mİ, SURUÇLU ŞÖYLE BİR DURUYOR

Parapara Köyünden Halil Gündoğdu, "Kaçak ihbarı verdim, karakolda dayak yedim."

Röportaj: Kemal Demirel- Ali Tokatlı

"Köpeklerine Kürtçe isim takan, köylüyü köpekle bir çuvala koyup döven Jandarma Tabur Komutanı Binbaşı Mehmet Padar".. Bu isim Suruç'u aştı artık. Civar kasabalarda, yakın illerde köylülerin dilinde. "Zalim bir binbaşı varmış. Bu binbaşı diye başlayıp anlatılan hikayeler...

Suruçlular ne haldedir, bu iddialar ne derece doğrudur? bizzat Suruçluların ağzından dinlemek için Suruç'a gittik. Suruç köylerini tek tek gezdik. İtmanak'a, Merdisimel'e. Zahvan'a, Boydi'ye, Siveydi'ye Tırvardan köylerine gittik. Suruç'un Aşağıparapara, Yukarıparapara köylüleriyle konuştuk. Alizer ve Bociyan köylerini gezdik.

Bu köylerin yeni isimleri de var. Ama Suruç'ta köylüler, köylerine sonradan takılan isimleri kullanmadığı gibi bilmi-

(Devamı sa.7, sü.3'de)

Sedat, Vance ve Begin 10 saat içinde iki kez görüştüler

Ragıp Duran Kahire'den bildiriyor

Mısır-İsrail görüşmeleri hızlı geçiyor

Mısır Devlet Başkanı Enver Sedat önceki gün El Ariş'te ilk kez namaz kıldıktan ve Mısır bayrağını göndere çektikten sonra dün de İsrail Başbakanı Menahem Begin ve ABD Dışişleri Bakanı Cyrus Vance ile Şeba ve El Ariş'te resmi temaslarını sürdürdü.

Sedat beraberinde Başbakan yardımcısı Hüsnü Mübarek, Başbakan Mustafa Halil, Savunma Bakanı Kemal Hasan Ali ve Dışişleri Bakanı But-

(Devamı sa.7, sü.1'de)

İzlenimler

Kahire'de El-Aris sevinci

"Sinai Mafiş İzraili"

Ragıp Duran

El Ariş'ten dönerken 45 kişilik uçakta 70 kişiyiz. Dünya basınının muhabirleri, TV Kameraları, Teypler.. El Ariş törenini izlemeye gelen Kahire uleması din adamları

(Devamı sa.7, sü.9'da)

Mehmet Çetin'in köylüleri: "O'nun düşüncesini yokedemediler"

TİKP ve köylüleri tarafından yaptırılan mezarı başında

MEHMET ÇETİN KÖYLÜLERİ TARAFINDAN ANILDI

- TİKP Kurucusu Mehmet Çetin, geçen yıl jandarma kurşunuyla öldürülmüştü

PAZARCIK (ÖZEL)

TİKP Kurucusu Mehmet Çetin, Jandarma kurşunuyla öldürülüşünün 1. yılında, mezarı başında köy-

(Devamı sa.7, sü.6'da)

Yorgo Rallis

Gündüz Ökçün

Ökçün ve Rallis Hollanda'da görüşecek

- NATO Bakanlar Konseyi Toplantısı çarşamba günü başlıyor

ANKARA (ÖZEL)

Türkiye ile Yunanistan Dışişleri Bakanları Gündüz Ökçün ile Yorgo Rallis bu hafta Hollanda'da biraraya gelerek iki ülke arasındaki sorunları görüşecekler.

Ökçün, üç gün sürecek Bakanlar Konseyi İlkbahar Toplantısı boyunca NATO üyesi ülkelerin Dışişleri Bakanlarıyla ikili görüşmeler de yapacak. Bu arada Ökçün'ün İngiltere'nin yeni

(Devamı sa.7, sü.4'de)

Yunanistan, bugün AET'nin 10. üyesi oluyor

Yazısı 5. sayfada

Odalar Birliği Kongresi sona erdi

Odalar Birliğinin yeni başkanı: Mehmet Yazar

Yazısı 5. sayfada

ANADOLU BASINI SESLENİYOR

Çengel
10 Mayıs 1979 Ş.KOÇHİSAR

Hiç bir şey bulunmuyor

Şehrimizde temel maddelerin yokluğu her geçen gün artmakta, yurttaşlar çaresizlik içinde ne yapacağını bilememektedir.

Her gün bir yenisinin eklendiği yoklar listesi, sürekli kabarmakta, sıkıntıların, yoklukların giderilmesi için alınan önlemler yetersiz kalmaktadır.

Akaryakıt yokluğunun sürekli devam etmesi yanında, sobaların kalkmasıyla Tüpgaz sıkıntısında tüm ağırlığıyla kendisini göstermektedir. Yurttaşlar sabahtan akşama kadar tüpgaz bayilerinin önünde beklemekte, çok evde haftalardır sıcak bir yemek pişmediği ifade edilmektedir.

Tekel maddelerinden çayın yokluğu da sürmektedir. Bazı kahvehane ve çay ocakları ihtiyaçlarını temin edebilmek için komşu İl ve ilçelere giderken, yurttaşlar da kapı kapı çay aramaktadır.

Kahvaltılık yağ bulunmazken, fırıncılarla Bakkallar arasındaki anlaşmazlık da giderilemediğinden zaman zaman ekmek yokluğu da görülmekte, fırınların önünde sürekli kuyruklar meydana gelmektedir.

Öte yandan inşaat malzemelerinde de görülen sıkıntıların,maliyeti devamlı artırdığı ifade edilmekte, ulaşımdaki zorluk nedeniyle fiyatların yükseldiği belirtilmektedir.

yalvaç
10 Mayıs 1979 YALVAÇ

İlçemizde mazot sıkıntısı çekiliyor

Uzun süredir ülkemizde sıkıntısı çekilen petrol, özellikle Mazot sıkıntısının gün geçtikçe ilçemizde de çekildiği söylenmektedir.

Tarım Mevsiminin geldiği şu günlerde bazı tarım kesiminde çalışanların, özellikle traktörlerin sıkıntı çektiği gözlerden kaçmamaktadır. Petrol sorununun çözümü için ilgili Bakanlık ve kurumların gerekli önlemleri alarak mazot sıkıntısına son vermelerini halkımız adına istiyoruz.

Eğirdir Göl Sesi
12 Mayıs 1979 EĞİRDİR

Bu mazot sıkıntısında 4 ton mazot yere döküldü

İlgililerin tevziinde hassasiyetle durduklarını ifade ettikleri mazot sıkıntısı ilçemizde hâlâ giderilememiştir.

Özellikle traktör sahiplerinin mazot alabilmek için benzin istasyonları önünde saatlerce kuyrukta beklemelerine karşın bazı kimselerin rahatlıkla benzin ve mazot aldıklarını ifade eden ihtiyaç sahiplerinden bazı kimseler dün Kaymakam Namık Tekin'e tevziatın adil bir şekilde yapılması için müracaatta bulunmuşlardır.

Tevziatın adil bir şekilde yapılmasını isteyen ihtiyaç sahipleri önceki gün gece yarısından sonra saat 02.00'da bir kaç şahıs adına Seniçbey Benzin istasyonundan dört ton mazot verildiğini, traktörün dampe rinde bulunan plastik tankerin bilinmeyen bir nedenle devrilmesi sonucu dört ton mazotun yere döküldüğünü ifade eden ihtiyaç sahipleri Kaymakam Tekin'e şikayette bulunmuşlardır.

Şikayet üzerine yeni önlemler alacaklarını ifade eden Kaymakam Namık Tekin kendisi ile konuşan bir arkadaşımıza şikayetler maalesef doğru bilgimiz dışı gece yarısından sonra dört ton mazot verilmesi ve verilen mazotun da yere dökülmesi (elem verici bir olay) demiştir.

DEVREK POSTASI
9 Mayıs 1979 DEVREK

Çimentonun torbası 150 liradan karaborsa satılıyor

İlçemizde Karaborsa çimento 150 liradan satılmaktadır.

Normal fiyatı 93 lira olan çimentonun bazı kişiler tarafından 150 liradan satıldığı öğrenilmektedir.

İnşaatların yoğun olduğu şu günlerde inşaat sahipleri çimento diye kıvranırken bazı bayiler veya bayilikle ilişkisi olmayan kişilerce inşaat sahiplerine fahişfiyatlaçimento satılmak istenmektedir.

İdarehanemize kadar gelen bazı inşaat sahipleri "Bu durumda ne yapacağımızı şaşırdık, çimento bulamadığımızdan inşaatlarımız beklemektedir. Bazı arkadaşlarımız 150 lirayı bastırıp almaktadırlar" demektedirler.

Belediye yetkilileri fahiş fiyatla çimento satanların zabıtaya bildirildiğinde derhal haklarında kanuni işlem yapılacağını gerektiğinde bayiliklerin iptal edileceğini belirtmektedirler.

KARAMAN'ın SESİ
22 Mayıs 1979 KARAMAN

Karaman ekmeksiz kalabilir

Muhabirimizin edindiği bilgilere göre, günde 12.000 ekmek kapasiteli Duru Ekmek fabrikası kapanma tehlikesiyle karşı karşıyadır.

Duru Ekmek fabrikası sahibi Talat Duru mazot ihtiyaçlarının karşılanması için Belediye ve Kaymakamlık'a defalarca başvuruda bulundukları halde hiç bir çözüm getirmediklerini belirtmiştir.

Talat Duru, bu güne kadar halkımızın yiyecek ekmek ihtiyacını karşılayabilmek için düşük kalorili gazyağı ile üretimimizi sürdürmeye çalıştık. İlgilileri son birkez daha uyarıyoruz. Şayet bu sorunumuza en kısa zamanda çözüm bulunmazsa, günde 12.000 ekmek kapasiteli fabrikamız kapanma tehlikesiyle karşılaşacaktır.

ÖZGÜR
GÜNLÜK BAĞIMSIZ SİYASİ GAZETE
21 Mayıs 1979 BİGA

Gazetemiz çalışanı ve muhabiri poliste dövüldü

29 Mart gecesi meçhul kişiler tarafından gazetemiz idarehane ve baskı bölümünün kapı ve pencerelerinin camları kırılmıştı. Bu saldırı olayı C. Savcılığına ve Emniyet karakoluna bildirilmişti. Camların kırılmasını iki komşumuz duymuş fakat karanlıkta camları kıranı tanıyamamışlardır. Kolluk kuvvetleri gecenin 03.00 sularında meydana gelen bu olayı duymamış ve tespit edememiş olacaklar ki, gazetemiz çalışanlarından, bu günkü muhabirimiz Kemal Yaprak sabah basım evimize geldiğinde 4 büyük boy camın kırıldığını görmüş emniyete durumu gidip anlatmıştır.

Olay gecesi devriye polis ve gece bekçileri camların kırılmasını nasıl duymamış ve görmemişlerdir? Karanlıktan yararlanarak tanınamayan saldırgan elini kolunu sallayarak bir basım evinin camlarını kıracak ve kaçacak ve bugüne kadar da tespit edilemeyecek. Olağandır bu günkü ortamda, olabilir diyerek hareket edelim. Ama kolluk kuvvetleri neredeydi acaba o gece? Komşuları yatağından kaldıran cam kırılma olayını neden duymamışlardı?. Duymuşlarsa sabahın 09.00'una kadar küçücük kentimizde küçümsenmeyecek bir olayı nasıl öğrenememişlerdi. Kaçan saldırgan gibi hâlâ karanlıkta kalan bir konu..

Gazetemiz Sahibi ve Sorumlu Müdürüne kezlerce oynanan oyunların bir örneği dün gece matbaamız çalışanlarından, muhabirimiz Kemal Yaprak'a uygulanmıştır. Önce evine gitmekte iken yolu kesilmiş, cadde ortasından Kocabaş çayı kenarındaki Avcılar Kulübünün yanına götürülerek Adliye Başkatipliğinden ihraç edilen Şaban Solak tarafından yumruklanmış, Şaban Solak'ın arkadaşları olan iki kişinin uyarısıyla muhabirimiz hafif yaralarla salıverilmiştir.

Denizli
GÜNLÜK MÜSTAKİL SİYASİ GAZETE
15 Mayıs 1979 DENİZLİ

Denizli gazetesi 28 yaşında

Gazeteniz DENİZLİ bu günkü sayısı ile 28 yaşına girmiştir. Bu mutlu günde okurlarımızdan gördüğümüz 28 yıldır eksilmeyen ilgiye şükranlarını sunar.

Proleter Devrimcilerin Birliği
20 TL.
Genel Dağıtım: TÜR-DA
Cağaloğlu, Hamam Sok. No: 4, İstanbul
AYDINLIK YAYINLARI

FİKİR MEYDANI

KENDİ GÜCÜNE GÜVENENLER KİM, GÜVENMEYENLER KİM?

> Amerikan petrol şirketlerinin avukatı Max Ball ile emperyalist Sovyet devlet tekelinin petrol bakanı Evgeni Kozlovski strateji ve taktikleriyle birbirinin zıddı değil, ikizidirler ve aynı iplikten dokunmuşlardır. Max Ball sayesinde yerli üretim nasıl engellendiyse, Evgeni Kozlovski marifetiyle de o kadar engellenecektir

Mehmet Betil
İktisatçı

DEĞİRMENİN taşıma suyla dönmediğini görenlerin sayısı hızla artıyor. Devlet Bakanı Başbakan Yardımcısı Sayın Hikmet Çetin, geçende, İktisat Fakültesi Mezunları Cemiyetince düzenlenen 1979'da Türkiye Ekonomisi konulu konferansta bu tutumu şu sözlerle dile getiriyordu: "... Ulusal kaynakları harekete geçirmek gerekir. Ulusal bağımsızlığımızı zedelemeyecek ve ülke koşullarını zorlaştırmayacak dış kredilerin alınması zorunludur.... Türkiye elbette dış kredi bulmalıdır. Ama, bu bize temelçözümün kendi kaynaklarımıza dayanmak olduğunu unutturmamalıdır... Kendi gücümüze dayalı bir çözüm bu zor ortamdan çıkmanın koşuludur...." Sayın Çetin'in bu görüşleri gerçekten ülkenin yararınadır. Ancak, bizim anlayamadığımız, bugün hükümete esas olarak hangi görüşlerin yön verdiğidir. Çünkü bu fikirlerin tam zıddına da rastlanıyor: "Türkiye'yi dışa bağımlılıktan biran önce kurtarmaya katkıda bulunacak bir alanda yabancı sermaye gelirse elbette onu da kabul edeceğiz. Çünkü o da bize döviz sağlayacaktır.... Yabancı sermaye konusunda bir kompleksimiz yok. Elbette Türkiye'nin yararını ve geleceğini, aynı zamanda ekonomik alanda bağımsızlığını gözetmek koşuluyla yabancı sermayeyi Türkiye'ye çok daha geniş ölçüde çekmek gerektiğine inanıyoruz... Bunun için hazırlıklarını bitirdiğimiz bir belgeyi yakında bütün dünyaya yayacağız." 1 - Sayın Ecevit'in bıraktığı yerden sayın Deniz Baykal alıyor ve "Rafinaj dışında aramaya dönük millileştirmelerden yana değilim. Bu konuda kompleksimiz yok. SSCB'de gelip arama yapacak. Bunu memnuniyetle karşılıyoruz. Ataş'ı devletleştirirken peşin ödeme zaten sözkonusu değil, bedeli yabancı şirketlerin getireceği kredilerle ödenecek.. 1954 yılında çıkarılan petrol vasası bir umuttu. Bugün Türkiye'de petrol bulunduğunu söyleyecek durumda değiliz..." (2)

Menderesler Amerikan Şirketlerine Güveniyordu

Türkiye'nin idaresi 1948'lerden itibaren kendi gücüne güvenmek anlayışının, Amerikan şirketlerinin gücüne güvenmek anlayışına tabi kılan bir yönetimin eline geçmişti. Menderesler, Amerikan petrol şirketlerinin menfaatlerini ön planda tutan ve bunların avukatlığını yapan Max Ball'a Petrol Yasası'nı hazırlattılar. Amerikan petrol şirketlerinin gücüne dayanarak Türkiye'de petrol aranacağını, çıkarılacağını ve üretiminin artacağını sandılar. Ne yazık ki Deniz Baykal'da halâ aynı kanaati paylaşıyor. "Yasa bir umuttu" lafı başka ne anlama gelebilir ki? Oysa, bu yasaya 1954 yılında İsmet İnönü "Bu bir kapitülasyon yasasıdır. Türkiyenin petrolünü işlememek;, için hazırlanmıştır" diyor ve karşı çıkıyordu. Menderesler "kendi gücümüze güvenelim, kendi kaynaklarımızı harekete geçirelim" anlayışını "Türkiyede sermaye yok, teknoloji yok, bilgi yok, maden yok, o yok, şu yok" diyerek reddettiler. Onlar "her mahallede bir milyoner yetiştirecek ve böylece Türkiye'yi küçük Amerika yapacaklardı."

Demagoji ile Kıtlık, Bolluğa Dönüşmez

Bugün tüpgaz bulamayan ev kadını, benzin bulamayan taksi şoförü, motorin bulamayan köylü ve kamyon şoförü, ne Ecevit'in, ne de Baykal'ın kompleksleriyle ilgileniyor. Halk her alanda olduğu gibi bu alanda da bolluk ve üretim artışı bekliyor. Bugün Türkiye'deki kıtlıkların sebebi yabancı sermaye ve Max Ball'ların hazırladığı petrol yasası ise, yabancı sermaye Türkiye'yi dışa bağımlılıktan nasıl kurtarabilir? Döviz tasarrufu nasıl sağlıyabilir? Herşeyden önce Türkiye'nin yararını ve geleceğini nasıl ön planda tutabilir? Acaba yabancı sermaye, dünyanın hangi yoksul ülkesinde dış ticaret fazlası yaratmış?

Türkiye Petrolü Rusya'ya Teslim Edilemez

Sovyet Petrol Bakanı Evgeni Kozlovski "petrol arama işleri de dahil, yaptığımız işbirliğinin Türk Ulusal Ekonomisinin sağlamlaşmasına yardımcı olmasını dileriz" diyor. Ya Max Ball? Herhalde "Amerikan ekonomisini sağlamlaştırmak, geliştirmek ve bunun için Türkiye'yi sömürmek istiyoruz" dememişti.

Hükümet bir yandan kendi gücüne güvenmekten" sözediyor, diğer yandan ülkenin kendi güçleriyle çatışıyor. TPAO "ayda 60 milyon lira zarar ettiğini ve bu rafineriyi tam kapasitede çalıştıracak ham petrolün sağlanmasında güçlük çekildiği" 3 gerekçesiyle Ataş Rafinerisi'nindevletleştirilmesine karşı çıkıyor. TPAO, İhsan Topaloğlu ve diğer isimsiz kahramanların emperyalizme teslimiyet çizgisine karşı 1960'larda açtığı bayrağı bugün daha da yükseltiyor. Sovyetler'in istediği döküman, bulgu ve haritaları vermemekte diretiyor. "Üretim kuyularında kullanılan pompa ve motorlar şimdiye dek hep dışardan geliyordu. Artık bunları ülkemizde yaptırabiliyoruz. Raman'da üretimi 4800 varilden, 10 bin varile çıkardık, 1979 sonuna kadar 30 bin varile çıkarmayı hedef alıyoruz. Kullandığımız malzemenin dışa bağımlılığını ne kadar azaltırsak, o kadar rahat çalışma olanağını bulmuş olacağız."4 Eskiden Amerikan emperyalizminin yardakçıları TPAO'dan şikayet ederlerdi. Bugün bu silahı onların elinden Rusyanın uzantıları alıyor. Çünkü TPAO Rusya'nın balonunu söndürüyor ve Sovyetler'in reklam kampanyası geri tepiyor.

Bir yandan kendi gücümüze dayanacağız diyeceksin, diğer yandan Mendereslerin sözde sermaye ve teknoloji açığını kapatmak için Amerikalı avukatlara hazırlattığı yabancı sermaye kanununa ilave kolaylıklar getireceksin. Sözde döviz bulmak için. Olmaz

Bir yandan ABD emperyalizmine karşı ağzına gelenleri söyleyeceksin, diğer yandan U-2 uçaklarının casusluk faaliyetine göz yumacaksın ve göz yummak için bile Sovyetler'in ağzına bakacaksın. U-2 uçaklarının Türkiye semalarında uçmasının, Türkiye'nin savunmasına ne katkısı olabilir ki?

Bir yandan kendi gücümüz ve kaynaklarımız diyeceksin diğer yandan Bulgar uzmanlara 19 Mayıs Bayramını teslim edeceksin.

Sonra ne demek 1979 model Max Ball,diğer ismiyle Evgeni Kozlovski'yi petrol arasın diye Türkiye'ye davet etmek? Bu "Kendi gücüne güvenmek" anlayışıyla nasıl bağdaşır? Yoksa Hikmet Çetin "Kendi gücümüz" derken, Türkiyeyi unutup Rusya'yı mı kastediyor? Anlaşılan Deniz Baykal'da rafinerilere karşı kompleksli. Bedelini yabancı şirketlerden borç alarak ödemeye kompleksli değil. Arama, çıkarma faaliyetleri millileştirilsin diyenlere karşı kompleksli. Günümüzün Max Ball'ı Kozlovski'yi buyur etmeye değil.

Bugün gerçekten kendi gücüne güvenerek yerli petrol üretimini artırmak isteyenlerin yapacağı ilk iş, Mobillerin, Shellerin, BP'lerin vehalkın isminin bile henüz bilmedikleri şirketlerin, petrol yasasına dayanarak kapattıkları en zengin alanları millileştirmektir. İkincisi TPAO'nun arama ve çıkarma faaliyeti için gerekli mali kaynakları ve dövizi temin etmektir. Üçüncüsü de, Rusya'nın reklamlarına alet olmaktan vazgeçmektir.

Hükümet kendi gücüne güvenmek ilkesini ya deve, ya kuş anlayışıyla ele almalı ve bugün bu konuda uyguladığı devekuşu siyasetine son vermelidir.

KAYNAK: 1-) Ecevit'le söyleşi, Hürriyet 25 Mart 1979

2-) Deniz Baykal, Boğaziçi Üniversitesinde yaptığı konuşmadan, 6 Nisan 1979

3-) Milliyet 20 Mayıs 1979

4-) TPAO Genel Mürü İsmail Ertan, Aydınlık 21 Mayıs 1979

HALKIN SESİ

GAZETEMİZİN SAHİBİ 45 MİLYON HALKTIR

ANKARA

Sayın Yüksel Çakmur Siz 19 Mayıs'ta nutuk atarken polisler elimizdeki Türk bayraklarını topluyordu

Ülkemiz ekonomik bir dar boğazdayken, ABD ve RUSYA'nın kışkırtmacılığıyla içte anarşi gündeme gelirken siz 19 Mayıs töreninde "Demokrasi, Özgürlük" nutukları çekiyordunuz.

Siz gerçekten Bağımsızlık Bayramını BULGAR'ların revizyonistçe sözüm ona teknoloji ihracıyla kutlanacağına inanıyor musunuz?

Bir konuşmanızda gazeteleri kastederek "onlara cevabı 19 Mayıs gösterileriyle vermiş olacağım" diye bağıra bağıra beyan ettiniz. İşte gördük. BULGAR usulü kutlama nasıl oluyor:

Gerici ve ırkçı bir şekilde Kıbrıs haritasını çizmekle,

Bağımsızlık duygusunu bir kenara itip ağırlığı beden hareketlerine vermekle,

Öğrencileri, en kritik zaman olan nisan ayında okullardan edip, sınıfta kalma tehlikesi yaratmakla,

Bu bağımsızlığımızı kutlamak değil, olsa olsa "Ben beceremiyorum, buyrun siz kutlayın" demektir.

Hepsinden öte bir şey var, Sayın ÇAKMUR.

19 MAYIS BAĞIMSIZLIK BAYRAMINI kutlamak, 7 emperyalisti yurdumuzdan kovanların evlatları olarak ve hepsinden önemlisi emanet edilen bağımsızlığı koruduğumuzun bilincinde olduğumuzu göstermek amacıyla biz yurtsever gençler ellerimizde Türk bayrağıyla stada girdik. Fırsattan istifade siz de kürsüde "Demokrasi-Özgürlük" teraneleri atarken polisler Türkiye halkının bağımsızlığının kalan tek delili Türk Bayrağını yurt sever gençlerin ellerinden topluyordu. Ben ezilerek, utanarak Türkiye'de Türk Bayrağını teslim etmemek için bayrağı elbiselerimin içine saklıyordum. Bu manzarayı Nene Hatun'lar, Çanakkale'de düşenler ve tüm istiklal şehitleri görse yürekleri kan ağlamaz mı Sayın Çakmur?

Ellerinden Bayrakları dahi alınmış yurtsever gençler gösteriler sırasında "Yaşasın Türkiye-Bağımsız Türkiye-Birlik,Barış, Özgürlük" sloganlarıyla bağımsızlıklarını dile getiriyorlardı.

Ama! ısmarlama demokrasi orada da kendini gösterdi ve 18 yurtsever genç arkadaşımız polis tarafından tartaklanarak dışarı çıkarılıp gözaltına alındılar.

Evet sayın Çakmur "Yaşasın Türkiye" diye bağırdıkları için ve hem de Türkiyede!

Şimdi bu vatanın yurt sever bir evladı olarak size soruyorum Sayın Çakmur:

-Bulgar ısmarlaması 'teknolojiyle' Bağımsızlık Bayramı kutlanabilir mi?

-Oğrenciler okullarından edilip bilinçli bir gençlik yaratılabilir mi?

-Gençlerin elinden Bayrakları toplanarak bağımsızlıktan söz edilebilir mi?

-"Yaşasın Türkiye" diye bağıranları gözaltına alarak anarşi ortadan kaldırılabilir mi?

Türkiye halkı bağımsızlığını nasıl kazanmasını bildiyse bunu kutlamasını da bilir

Türkiye gençliği ayaktadır. Ülkemizi ve gençliğimizi bölüp, kamplara ayırmak isteyen ABD ve Rusya'ya karşı mücadelemiz sonuna kadar sürecektir!

Oktay KÜRÜM

19 MAYIS
YİNE BAĞIMSIZLIK
YİNE ÖZGÜRLÜK
YENİ ÇIKTI
Türkiye Gençliği Yayınları
Ödemeli İSTEME ADRESİ: Esat Cad. No. 57/9-C KÜÇÜKESAT

BULMACA

	1	2	3	4	5	6	7	8	9	10	11	12
1								■				
2						■						
3			■									
4							■					■
5		■						■				
6					■						■	
7				■					■			
8						■					■	

SOLDAN SAĞA: 1) Hz. Hüseyin ve arkadaşlarının katledildiği yer- Kiraya verilerek gelir getiren mülk. 2) Çekingen ya da korkak- Ucuna olta bağlanır. 3) Tersi rahatlama belirten bir ünlem- Kendi dalında tek özel kuruluş olarak faaliyet gösteren sinema derneği. 4) Eski şeyler alıp satan- Sıvı (eski dil). 5) Üst üste .. yıl Kırkpınarbaşpehlivanı olan ünlü pehlivan- Horoz ve tavukta bulunur. 6) Bir erkek adı- Tersi eşelenmiş olan. 7) Bir hayvan adı- Tersi iki yaşından küçük erkek, inek yavrusu- 'Yok' karşıtı. 8) Resmi niteliği olmayan ve düğünden bir süre önce yapılan geleneksel tören- Bir sayı.

YUKARIDAN AŞAĞI: 1) Soylu Arap atı. 2) Eski Yunan mitolojisinde aşk tanrısı- Tersi sahip, malik. 3) Tersi kimyada Kripton'un simgesi- Sapı çeşitli işlerde kullanılan bir bitki. 4) İyi beslenmiş. 5) Sahibi bulunduğu toprağa tarım ürünü eken- Çok kısa zaman. 6) Neden. 7) Tersi bağırsaklar (eski dil)- Hadise, vaka. 8) İyimi: anlamında bir sözcük Fikir, düşünce. 9) Düzenlik, güvenlik. 10) Kitap ve benzeri şeylerin satıldığı yer. 11) Kansızlık. 12) Tersi kazanç- Bir müzik parçasını okumak üzere bir araya gelmiş topluluk.

DÜNKÜ BULMACANIN ÇÖZÜMÜ

	1	2	3	4	5	6	7	8	9	10	11	12
1	G	Ü	N	E	Ş	S	İ	S	T	E	M	İ
2	E	Ş	A	T	■	A	N	I	■	R	E	T
3	L	T	■	K	A	R	A	■	A	T	M	A
4	G	E	L	İ	Ş	İ	G	Ü	Z	E	L	■
5	İ	L	E	■	İ	■	R	■	A	L	E	M
6	T	E	Z	E	K	■	E	K	■	E	K	İ
7	■	M	İ	M	A	T	■	İ	A	M	E	Ş
8	B	E	Z	İ	R	G	A	N	■	E	T	■

Geçtiğimiz Hafta

CHP Kurultayı ihtiyaçlara cevap vermedi

Hemen her günü kavgalı geçen 24. Kurultay, Cumhuriyet Halk Partisi Genel Başkanının açıkça Genel Merkezden yana tavır koymasına rağmen, özellikle parti içi demokrasi noktasında siyasi niteliği berrak olmasa da önemli bir muhalefete sahne oldu.

Parti meclisinin yeniden kurulması için önerilen tüzük değişikliği önerisini reddeden Ecevit, hükümetinin Amerika ve Rusya'ya karşı izlediği teslimiyet siyaseti ve zorluklar karşısında halka dayanmayan tutumu yüzünden yalnızca kamuoyu karşısında değil, kendi partisi içinde de gittikçe daha zor durumlarda kalıyordu.

Daha sonra partinin ileri gelenlerinin durumuna müdahale etmelerine rağmen, Gençlik Kolları Kurultayına gazetemizin alınmak istenmeyişi de bir takım CHP'lilerin basın özgürlüğüne duydukları saygıyı açığa çıkarması açısından talihsiz bir olaydı.

24.Kurultay bugün Türkiye'de tartışılan önemli siyasi meselelerden hangisine cevap verebildi? Bu soru cevapsız kaldı. Ancak, bir yanda hacminin oldukça büyük ve sert olduğu anlaşılan parti içi muhalefet, diğer yanda Kurultaya katılmadıkları gibi göstermelik dahi olsa gönül alıcı girişimlerde bulunmayan altı bağımsız bakanın durumu Genel Merkezin Kurultay sonrası Hükümetin yenileceğini açıklaması, bir başka soruyu gündeme getiriyordu.

"Hükümet acaba daha ne kadar gidecek?"

BALIKESİR'DE SUİKAST ŞEBEKESİ

Uzun zamandan beri Doğan Öz cinayetini planlamaktan aranan Hüseyin Kocabaş'ın Balıkesir'de MİT merkezine 500 metre uzaklıktaki bir evde yakalanmasıyla birlikte kamuoyunda yankı yaratan önemli siyasi suikast davaları da aydınlanmaya başladı. Yakalananlardan birinin emniyetteki sorgusu sırasında MİT ajanı olduğunu açıklaması da yakayı ele veren suikast şebekesinin niteliği üzerindeki kuşkuları artırdı.

Kocabaş ve Kemal Türker'in yakalandıktan sonra "MHP ihtilalle iktidara gelecek" demeleri, katillerin MHP ile ilişkisini açığa çıkarırken, cinayet suçundan aranan birçok komondonun Balıkesir'de toplanması, önce Sadık Kısır'ın, daha sonra İpekçi'nin katili olduğu sanılan Türker'in emniyetten kaçırılması, şebekenin içinde MİT ajanının bulunması, Doğan Öz, Bedri Karafakioğlu ve Abdi İpekçi'nin öldürülmesi olaylarında dikkatleri Kontrgerillanın oynadığı rol üzerinde topladı.

Son gelişmelerle birlikte demokrasi için Kontrgerilla'ya karşı mücadelenin önemi bir kere daha anlaşılıyordu.

SON ANDA SINIRDIŞI EDİLMESİ DURDURULAN ŞEYH

Haftanın önemli haberlerinden biri de Güneydoğuda ayrılıkçılığı körükleyen Moskova yanlısı Talabani'nin Türkiye'deki kilit adamı, Şeyh Kevkes adıyla bilinen Irak uyruklu Mazhar Geylani'nin sınırdışı edilmesini hükümetin son anda durdurmasıydı.

Türk vatandaşı olmayan ve Türkiye'de kalabilmek,vatandaş olabilmek için 1975'ten bu yana hükümetlerle pazarlık eden şeyh, Genel Kurmayın talebi üzerine sınırdışı edilmek amacıyla Mardin Silopi'ye getirildiğinde araya giren Güneydoğulu bazı CHP milletvekillerinin kesin ağırlıklarını koymaları üzerine hükümet son anda Mazhar Geylani'nin sınır dışı edilmesini durdurdu.

İkinci bir emre kadar Silopi'de bekleyecek olan Şeyhe Irak, İran ve Kıbrıs'ın Türk kesiminden tercih ettiğine gidebileceği bildirildi. Kevkes'in üçüncü öneriyi seçtiği tespit edildi.

Moskova'nın Talabani kanalıyla Doğuda kışkırttığı bölücülüğün nasıl önleneceği tartışılırken, 117 köyün tapusunu elinde tutan Talabani'nin Türkiye'deki para ve silah destekçisi, örgütleyicisi ve propaganda faaliyetlerini yürüten bir şeyhin sadece parti çıkarlarını koruyabilmek amacıyla sınır dışı edilmesinin durdurulması hükümetin, yıkıcı faaliyetleri önleyecek etkin tedbirler alabilmesi konusunda kuşkulara yolaçtı.

MUSSOLİNİ'NİN KANUNLARI YENİDEN MAHKEME ÖNÜNDE

İstanbul Sıkıyönetim Askeri Mahkemesi bir duruşma sırasında TCK 142'nin 1 ve 3. maddelerinin Anayasaya aykırılığı iddiasını ciddi bularak sözü geçen maddelerin iptali için Anayasa Mahkemesine başvurulmasına karar verdi.

Demokratik gelişmenin önüne dikilen Mussolini'nin faşist kanunlarının bir kere daha Anayasa Mahkemesinde yargılanmak üzere gönderilmesi fikir hayatınıezmekiçin kullanılan bu maddelerin artık sonunun yakiaştığını müjdeliyordu.

Bir diğer sevindirici gelişme de 12 Mart döneminin kalıntılarından birinin daha temizlenmesi ve müebbede mahkum siyasilerin tahliye edilmesiydi.

U-2'LER-KIBRIS VE YARDIM

Bir süredir kamuoyunda tartışılan U-2'ler konusunda geçtiğimiz hafta Waşington'da yapılan Vance-Dobrinin görüşmelerinden sızan haberlere göre daha önce yazdığımız gibi Rusya gayriresmi bir biçimde SALT 2 nin Amerikan kongresinde onaylanmasını sağlamak için U-2'lerin Türkiye göklerinde dolaşmasına ses çıkarmayacağını açıkladı.

Lefkoşe'de bulunan Kipriyanu ile Denktaş'ın 15 Haziran'da toplumlararası görüşmelere başlanılması yolunda aldıkları karar, 1974 yılından bu yana çeşitli defalar kilitlenip kalan bir sorunun çözümüne doğru atılan bir adım oldu. Bir ara,BM Genel SekreterYardımcısı Cuellar'ın müdahalesini gerektiren bir gerginlik ihtimali de Atina ve Ankara'nın zamanında tavır almasıyla önlendi.

Son gelişmelerin ardından da Türkiye'ye yardım koordinatörü Kiep 30 Mayısta Paris'te toplanacak olan OECD Türkiye'ye Yardım Konsorsiyumunda artık yapılacak yardımın miktarının saptanacağını açıkladı. Kiep'e göre Amerika ve Almanya 250 şer milyon dolarlık yardım yapacaklarını tespit etmişlerdi bile.

EL–ARİŞ TÖRENİ

Mısır-İsrail barış anlaşmasıyla Mısır-İsrail'in işgali altında bulunan Sina'daki kıyı kenti El-Ariş'i törenle geri aldı. Garnizondaki İsrail bayrağı indirildi, yerine Mısır bayrağı çekildi.

ABD, Ayetullah Rafsancani'nin öldürülmesiyle ilgisi olmadığını ileri sürdü

DIŞ HABERLER SERVİSİ

İrna'da, ABD Senatosunun idamları kınama kararına tepkiler sürerken, ABD, İran Devrim Konseyi üyesi Dini Lider Haşim Rafsancaniye girişilen saldırı ile ABD'nin ilişkisi bulunduğu konusundaki suçlamaların doğru olmadığını ileri sürdü.

ABD Dışişleri Bakanlığı basın danışmanı Sondra Toccarty yaptığı açıklamada böyle bir harekette ABD'nin ilişkisi olduğunu ileri sürmenin tamamen yanlış olduğunu savundu. Ayrıca Ayetullah Rafsancani'ye karşı girişilen saldırı ile daha önce Muhammed Vali Karani ile Murtaza Motahari'nin öldürülmelerini şiddetle kınadıklarını iddia etti.

İRAN'DA BEŞ KİŞİ DAHA İDAM EDİLDİ

İran Devlet radyosu SAVAK Başkanı, Davud Şamedi'nin dün sabah idam edildiğini bildirdi.

Maşhed İslam Devrim Mahkemesince ölüm cezasına çarptırılan Samedi'nin "SAVAK Tedhişçilikle Mücadele" kolu Başkanı olduğu açıklandı.

Öte yandan kitle katliamına girişen bir albayla, tutuklulara tecavüz etmekle suçlanan üç kişi daha kurşuna dizildi.

Tahran'daki 20. taburun eski Komutanı olan Albay Ezzetullah Khavari askerlerini Şah'a karşı gösteri yapan kişilerin üzerine saldırtmak suçundan idam edildi.

- SAVAK Başkanı Davud Samedi ile dün beş kişi daha idam edildi

Arjantin'de soruşturma yapan 5 Amerikalı avukat Videla rejimini insan haklarını çiğnemekle suçladı

DIŞ HABERLER SERVİSİ

Amerikalı beş avukat, Arjantin'deki Videla rejimini insan haklarını çiğnemekle suçladı.

Nisan ayında kaybolan 100 avukat için Arjantin'e bir inceleme ziyareti yapan avukatlar, 100 avukatın suçsuz yere hapsedildiklerini 92 avukatın da kaybolduğunu söylediler.

New York Barosundan beş avukat, üç yıldan beri Arjantin'de 10 bin kişinin ortadan kaybolduğunu açıkladı. Bunlardan çoğunun Askeri Cunta tarafından öldürüldüğü, işkence gördüklerini ve tutuklulara tecavüz edildiğini belirttiler.

Avukatların yaptıkları açıklamada, Arjantin Adalet Bakanı Alberto Rodriguez Varelena'nın, kendilerine, birçok suçlunun yargılanmalarının normal mahkemelere havale edilmesi konusunda söz verdiğini de belirttiler. Açıklamada ayrıca Arjantin'de kaybolan ve öldüğü sanılan 10 bin kişi hakkında Arjantin Hükümetinin bir açıklama yapmadığı da yer alıyor.

NİKARAGUA'DA ÇARPIŞMALAR ŞİDDETLENDİ

Çatışmalarda ölen bir gerillanın yakınları cesedinin başında

Ulusal Muhafızlar tanklarla Leon kentine girdi

MANAGUA (THA)

Somoza'nın Ulusal muhafızlarının Nikaragua'nın ikinci büyük kenti olan Leon'a tanklarla girdikleri bildirildi. Sandinista gerillaları ile Ulusal Muhafızlar arasında, şiddetli çarpışmalar olduğu haber verildi.

Leon şehrinde ölü ya da yaralı sayısı hakkında kesin bir bilgi edinilemedi. Görgü tanıkları, bütün işyerlerinin kapandığını ve kente çok sayıda Ulusal Muhafızın sevkedildiğini belirttiler.

Bu arada Sandinista gerillaları iki gün içerisinde ikinci kez Devlet Başkanı Somoza'nın yardımcısı Cornelio Hueck'in çiftliğine saldırdılar. Saldırıda ölen ya da yaralanan olmadı.

Öte yandan Somoza'nın görevden alınması için iki Muhalefet Grubu arasındaki görüşmelerden bir sonuç alınamadığı açıklandı.

Moskova Yahudi göçünü serbest bırakıyor

MOSKOVA (AA)

Sovyetler Birliği hükümetinin ülkeden göç etmek isteyen bütün Yahudilere vize verme kararı aldığı açıklandı. Aralarında 12 mahkumun da bulunduğu bildirilen çok sayıda Yahudiye göç izni verildiğini bildiren açıklama, "Musevi Göçü Militanları" olarak tanınan üç kişi tarafından yapıldı.

Moskova'dan Tel Aviv'e yol gider

halkların dünyası

Sovyetler Birliği, Yahudi göçüne artık resmen izin verecekmiş. Yıllardır Arap ve Filistin halklarının dostu maskesini yüzünden eksik etmeyen Moskova iyiden iyiye telaşlanıp, ne yapacağını şaşırdı anlaşılan.

Moskova'dan Tel Aviv'e heyetler gidiyor. 1973 Ekim savaşından bu yana el altından sürdürülen Yahudi göçü resmi siyasete dönüştürülüyor. Moskova bunu açıklamıyor ama, "Musevi Göçü Militanları" Brejnev'in bu sırrını ifşa ediyorlar. Carter, Yahudilere vize verdiği için Brejnev'e teşekkürler ediyor.

Aslında, çökmüş ekonomisi ve saldırgan ordusu için büyük ölçüde nitelikli insan gücüne ihtiyaç duyan İsrail'e Moskova'dan yıllardır "taze kan" pompalanıyor. Bu, kimsenin meçhulü değil. Çok değil, daha iki ay önce 9 bin Yahudiye Rusya'dan çıkış vizesi verildi. Ama el altından... gizli gizli...

Pekiyi, nedir Brejnev'in yüzündeki "Arap dostu" maskesini biraz olsun aralayan gelişmeler? Nedir dünya gericiliğinin merkezi ile siyonist İsrail arasındaki ilişkiyi bir kez daha gün ışığına çıkartan?

Son zamanlarda Orta Doğuda her biri birbirinden "tehlikeli" üç rüzgar esti: Birincisi Mısır-İsrail görüşmeleri ve Barış Anlaşması. Bu görüşmeler Rusya'yı Orta Doğuda devre dışı bıraktı. İkincisi bütün çabalara rağmen Moskova güdümünde bir Red Cephesi kurulamadı. Ve üçüncüsü Arap ülkelerinin Sovyetlere karşı tutumunda bazı değişiklikler oldu.

Orta Doğuya sızma stratejisini bölgedeki kargaşa, huzursuzluk ve bölünmeler üzerine kuran bir siyaset elbette ki İsrail'in varlığına ve saldırganlığına ihtiyaç duyacaktır.

Gerçi, siyonizme karşı mücadele veren Arapların destekçisi pozuna girmek, onların içine sızarak güç toplamak, Moskova'nın Orta Doğu planının merkezini oluşturuyor. Bu arada el altından İsrail'i desteklemek, arada bir onun da güvenliğinden söz etmek, Filistin halkını bir "Mini Filistin" devletine razı etmeye çalışmak Sovyet planının ikinci ve tali yanı. Şimdi işler çatallaşınca, Beginlerin arkasında Brejnevlerin yüzü işte bir kez daha görünüyor.

Arap ve Filistin halkları Sovyetlerin ihanetiyle daha önceleri de karşılaştılar. 73 Ekim Savaşında zafere ilerleyen Mısır, kendisini arkadan hançerleyen sosyal-emperyalistin çirkin yüzünü hâlâ unutmadı. Şimdi de "Arap dostu" maskesinin bu yeni sıyrılışı, birçok Arap ülkesinin gerçeği daha berrak görmesinde elbette ki yararlı olacak

Suudi Arabistan Başbakan Yardımcısı Prens Fahd

"Bizim tutumumuz milli çıkarlarımızdan ve Arap dayanışmasından kaynaklanıyor"

- ABD, bölgede adil, kalıcı ve topyekün bir barış istiyorsa FKÖ ile doğrudan temasa geçmelidir
- "Filistin halkının hakları Arap dünyasının bir parçasıdır"
- "ABD ile S.Arabistan'daki görüş ayrılıkları tehlikeli denilebilecek boyutlara ulaşmadı"

DIŞ HABERLER SERVİSİ

Suudi Arabistan Başbakan Yardımcısı ve Veliahtı Prens Fahd, Paris'te "Le Monde" gazetesinin sorularını cevaplandırdı. ABD'nin FKÖ ile doğrudan ilişki kurmasını isteyen Prens Fahd, hükümetinin Orta Doğu ve ABD ile ilişkileri konusundaki tutumunu açıkladı. Röportajın önemli bölümlerini aşağıda yayınlıyoruz:

Suudi Arabistan Prensi Fahd ABD'nin Orta Doğunun temel gerçeklerini gözönüne alarak, FKÖ'yü tanımasını istedi.

Soru—Suudi Arabistan'ın Washington'da imzalanan Mısır-İsrail anlaşmasına muhalefet etmesinin sebepleri nelerdir?

Prens Fahd—Suudi Arabistan Krallığı Orta Doğuda barışın kurulmasını samimiyetle arzu etmektedir. Ama biz gelişigüzel bir barış istemiyoruz! Suudi Arabistan, Orta Doğu bunalımına kesin olarak son verecek adaletli ve topyekün bir barış istemektedir. Biz, bölgeye zorla kabul ettirilmiş hassas bir barışı, yeni bir savaş tehdidi oluşturması bakımından istemiyoruz. Bizim Washington anlaşmasına karşı çıkmamızın nedeni, bu anlaşmanın bölgede gerçek bir barışın kurulması için gerekli olan temel ilkeleri gözönünde bulundurmamış olmasıdır.(....)

Prens Fahd, Mısır-İsrail barış anlaşmasının Filistin Kurtuluş Örgütünü tanımadığını üstelik İsrail'in Şeria, Gazze ve Golan tepelerindeki askeri varlığına karşı çıkmadığını söylüyor. Prens Fahd, demecinde daha sonra şu çağrıyı yapıyor:

"Biz ABD'yi Orta Doğu anlaşmazlığının en temel gerçeklerini gözönünde bulundurmaya çağırıyoruz. Bu gerçeklerin başında sorunun merkezini oluşturan Filistin halkının haklarını tanımak gelmektedir. Eğer ABD bölgede adil, kalıcı ve topyekün bir barışın kurulmasını istiyorsa, Filistin Kurtuluş Öğrütü ile doğrudan temasa geçmelidir. Başkan Nikson'un Washington henüz Çin'i tanımazken Pekin'de öne sürdüğü fikirleri bence ABD'nin İsrail lehindeki taahhütlerinden çok daha önemlidir.

Suudi Arabistan'ın, Filistin halkının topraklarına dönme, kendi kaderini tayin etme hakkı ve bağımsızlığına kavuşması haklarını savunması, bizim kendi savunmamızı ve egemenliğimizi korumak anlamına gelmektedir. Filistin halkının hakları, Arap dünyasının, bütün islam dünyasının bir parçasıdır. Bir insanın bütün bu değerlerden kopması mümkün müdür?

Soru—Suudi Arabistan'ın Mısır'a karşı uygulamayı düşündüğü ekonomik yaptırımların niteliği ve alanı konusunda bilgi verebilir misiniz?

Prens Fahd—Bir Arap ülkesinin bir başka Arap ülkesine karşı yaptırımlar uygulamak zorunda kalması üzüntü vericidir. Biz hepimiz bir tek millet oluşturuyoruz ve hepimizin kaderi aynı. Ama inkar edilmemesi gereken siyasi sorunların bulunduğunu da kabul etmeliyiz.

Suudi Arabistan Krallığı Bağdat Zirvesinde alınan kararlara uymayı taahhüt etmiştir. Bu zirvede alınan kararlara bağlıdır ve alınan kararları yürürlüğe koyacaktır. Biz Mısır-İsrail anlaşmasının sonuçlarının Arap çıkarlarına zarar vermesini önleyen tedbirlerin alınmasını istiyoruz.

Soru—ABD Dışişleri Bakanı Cyrus Vance, Amerika ile ülkeniz arasındaki ilişkilerin Mısır-İsrail Barış Anlaşması konusundaki görüş ayrılıkları yüzünden bozulmakta olduğunu söyledi. Sizce bu görüş ayrılıklarının vehameti nedir?

Prens Fahd—Biz, karşılıklı saygı temelinde, ABD ile her zaman iyi ve sağlam ilişkiler kurmak taraftarıyız. Fikir veya görüş ayrılıklarının ille de siyasi ilişkilerin bozulması denilen dereceye gelmemesi gerekir.

Bizim Orta Doğuda barış sorununa yaklaşımımız Amerika Birleşik Devletlerine ve onun çıkarlarına zarar verici bir içerik taşımamaktadır. Biz ABD'nin de benzeri bir tutum içine gireceğini tahmin ederiz. Biz, Suudi Arabistan'ın tutumunun anlaşılmasını istiyoruz. Bizim tutumumuz hem milli çıkarlarımızdan hem de, diğer Arap ülkeleriyle dayanışmamızdan kaynaklanmaktadır.

Soru—Suudi Arabistan bir çok kez, Sovyetler Birliği'nin Arap sorunlarına değin tutumlarını memnuniyetle karşıladığını ifade etti. Moskova ile diplomatik ilişkiler kurulmasını düşünüyor musunuz?

Prens Fahd—Bence, diplomatik ilişkilerin kurulmamış olmasını iki ülke arasında bir düşmanlık olarak yorumlamamak gerekir. Diplomatik ilişkilerin kurulması meselesine gelince; Bu sorun kararımıza katkıda bulunacak bazı olaylara bağlıdır."

Prens Fahd ayrıca görüşmede Rusya'nın uluslararası siyaset alanında oynadığı rolün bilincinde olduklarını ve Rusya'nın. Arapların davasını desteklemesini istediklerini öne sürüyor.

Yedi Arap haber ajansı, Mısır'ın Mena Ajansını boykot ediyor

BEYRUT (THA)

Yedi Arap Haber Ajansının Genel Müdürleri, Mısır Orta Doğu Haber Ajansını boykot etme kararı aldılar.

Beyrut'ta Birleşik Arap emirlikleri Haber Ajansı (CAM), Tunus Haber Ajansı (TAP), Suriye Haber Ajansı (SANA), Libya Haber Ajansı (JANA), Lübnan Haber Ajansı (NNA) ve Filistin Haber Ajansı (VAFA)nın genel müdürleri iki gün süren toplantıdan sonra bu karara vardılar. Yedi Ajans, merkezi Beyrut'ta bulunan, Arap Haber Ajansları Federasyonu (FANA)'nın genel sekreterliğinin üyesidirler.

Kosigin Çekoslovakya'da üretimin yetersiz kaldığını itiraf etti

DIŞ HABERLER SERVİSİ

Sovyetler Birliği Başbakanı Aleksi Kosigin, dört gün süren bir ziyaretten sonra, Çekoslovakya'dan ayrıldı.

Kosigin, bu ziyareti sırasında televizyonda yaptığı bir konuşmada, Çekoslovakya'da üretimin yetersiz kaldığını itiraf etti. Ayrıca Rusya ile Çekoslovakya arasındaki tasarıların uygulanmasında uzun geçikmeler ve tartışmalar olduğunu da kabul etmek zorunda kaldı. Sovyetler Birliği'nin sağlamakta olduğu petrole de fazla güvenilmemesini söyledi.

Ziyaretten sonra yayınlanan ortak bildiride ise nükleer enerjinin geliştirilmesi ve daha fazla kullanılmasının iki ülkenin ekonomik amaçlarına büyük katkıda bulunacağı iddia edildi. Kosigin, Çekoslovakya'da bulunduğu sırada Doğu Bloku ülkelerinde kurulacak 19 nükleer enerji santralı için gereçler yapan Skoda çelik fabrikasını ziyaret etti. Bu nükleer santrallerin ilkinin haziran ayında Macaristan'da kurulacağı açıklandı.

UNCTAD

BM Ticaret ve Kalkınma Konferansında

Uluslararası Yeni ekonomik düzen kurulması çağrısı yinelendi

- Üçüncü Dünya Ülkeleri gelişme programlarının sanayileşmiş ülkelerce düzenlenmesini istemiyorlar

MANİLA (AA)

BM Ticaret ve Kalkınma Konferansında (UNCTAD) Üçüncü Dünya Ülkeleri, gelişme programlarının sanayileşmiş ülkelerece düzenlenmesine karşı çıktı.

Manila'da yapılmakta olan Konferansta 77'ler olarak bilinen 119 Üçüncü Dünya ülkesinin hazırladığı ortak bildiride yeni bir uluslararası ekonomik düzen kurulması çağrısı yinelendi. Ayrıca gelismis ülkelerin gelişmekte olan ülkelerin amaçlarına ve birliklerine ters düşen yeni kavramlar, normlar ve esaslar önerisine karşı çıkıldı. Asyalı bir delege gelişmiş ülkelerden öneriler almak istemediklerini, her ülkenin koşullarının farklı olduğunu söyledi.

Topluluk, "UNCTAD" da ele alınıp alınmaması tartışılan petrol zamları sorunu nedeniyle uzayan görüşmeler yüzünden, hafta sonu programda olmayan bir toplantı yaptı.

Hua Guo-feng Ekim ayında İngiltere'yi ziyaret edecek

LONDRA(ÖZEL)

İngiltere Dışişleri Bakanı Lord Carrington, düzenlediği basın toplantısında Çin Halk Cumhuriyeti Başkanı Huo Guofeng'in İngiltere'yi ekim ayında ziyaret edeceğini açıkladı.

Bilindiği gibi, İşçi Partisi iktidarı zamanında İngiltere ile Çin Halk Cumhuriyeti arasındaki ilişkiler canlanmaya başlamış, ancak bu ilişkilerden rahatsız olan Rusya'nın tehditleri karşısında teslimiyetçi tavır takınan çevreler, iki ülke arasındaki ilişkilerin daha da gelişmesine engel olmuştu. Muhafazakar Parti lideri Margareth Thatcher Başbakan Callaghan'ı partisindeki teslimiyetçi kanadın baskısı altında kalarak, iki ülke arasındaki ilişkileri geliştirmede ağır davranmakla suçlamıştı.

Margareth Thatcher'in seçimleri kazanıp başbakan olmasıyla birlikte İngiltere ile Çin Halk Cumhuriyet'i arasındaki ilişkilerin hızla gelişmesi beklenmektedir.

İSPANYA'DA KARIŞIKLIK SÜRÜYOR

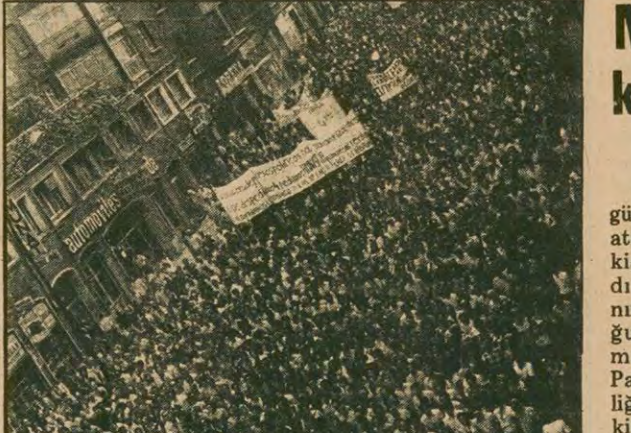

İspanya halkı 1976 yılında faşist diktatörlüğe son verdi ama ülkede karışıklık hâlâ sürüyor. 1976 yılında faşizme karşı yapılan büyük bir kitle gösterisi.

Madrit'te bombalanan kahvede 8 kişi öldü

MADRİT (AA)

Madrid'de cumartesi günü bir kahvehaneye atılan bomba sonucu 8 kişi öldü 20 kişi yaralandı. Yaralılardan bir kısmının durumu ağır olduğundan ölü sayısının artmasından korkuluyor. Patlamadan az önce kimliğini açıklamayan bir kişi kahvehaneye bomba konulduğunu bildirdi. Ancak çok sayıda bomba ihbarı yüzünden vakit bulamayan polis, zamanında önlem alamadı.

Öte yandan, İspanya Genelkurmay Başkanı Alfaro Arregui bir açıklama yaparak, silahlı kuvvetlerin Kral Juan Carlos'a ve hükümete olan bağlılığını hiç bir şeyin zedelemeyeceğini söyledi.

BASK gerillaları tarafından öldürülen yüksek rütbeli üç subayın cenaze törenlerinden önce radyoda bir konuşma yapan Arregui, İspanyol halkını da ordu ile birleşmeye çağırdı.

Bu arada öldürülen subayların cenaze töreni sırasında kente girmek isteyen bir grup Franko taraftarının polis tarafından engellendiği bildirildi.

Teslimiyetçi siyah lider Muzoreva bir yanda dünya kamuoyuna sahte "seçim" sonuçlarını tanıması için çağrılar yaparken öte yandan siyah gerillalara saldırıyor.

Muzoreva 1 Haziranda göreve başlıyor

SALİSBURY

Nisan ayı içinde Rodezya'da yapılan ve siyah halkın zorla sandık başına götürüldüğü, seçimlerde Başbakan secilen teslimiyetçi lider Muzoreva yeni görevini 1 Haziran'da devralıyor. Irkçı İan Smith'in 15 yıldır sürdürdüğü Başbakanlık görevi böylelikle 31 Mayıs gecesi sona eriyor. Bildirildiğine göre yeni Başbakanın ant içme töreni önümüzdeki Salı günü yapılacak.

MUSTAFA GENCER

Halk Oylamaları

İSVİÇRE

İsviçre halkı geçtiğimiz hafta sonu sandık başına giderek hükümetin önerdiği iki yasa tasarısı için oy kullandı. Yasa tasarılarından biri yeni vergi düzeni diğeri ise nükleer enerji yasasıyla ilgiliydi. Hükümetin hazırladığı bu önerilerden yeni vergi düzeni önerisi reddedilirken nükleer enerji yasa tasarısı kabul edildi. İsviçre halkı daha önceleri de yine bu iki konuda, fakat değişik öneriler için sandık başına gitmişti.

Oylamaya sunulan yeni vergi düzenine "Katma değer vergisi" deniliyor. Bu dolaylı vergi türü ülkemizde uygulanmakta olan işletme vergisini andırıyor. İsviçre hükümeti bu vergi tasarısıyla bütçe açığını kapatmayı amaçlıyordu. "Adaletsiz" diye nitelendirilen dolaysız federal vergi oranı azaltılıyor. Tüketim malları üzerinden ek bir vergi verilmesi öngörülüyordu. Fakat bu vergi tasarısı aileler ve tüketicilerin sırtına ek bir yük getirirken bankalar ve büyük gelirlilere dokunmuyordu. Normal bir aile bu vergi düzeninde daha fazla vergi öderken bankalar ise dolaysız vergi azaltıldığından kâr hadlerini artıracaklardı. Halkın bu tasarıya duyduğu tepki oylama sonuçlarında kendini açık olarak gösteriyor. Halkın yüzde 70'e yakını bu tasarıyı reddetti ayrıca tasarı hiç bir kantonda da kabul edilmedi. Hükümet iki sene önce benzer bir tasarıyı halk oylamasına sunmuştu. İsviçre halkı bu kez az bir değişiklikle sunulan yeni tasarıya daha fazla red oyu vererek kesin tavrını gösterdi.

Öte yandan İsviçre hükümetinin Nükleer Santraller yapımıyla ilgili hazırladığı tasarı büyük bir çoğunluk tarafından kabul edildi. Tasarıda Nükleer Santral yapımı için karar yetkisinin hükümetin elinde olması öngörülüyor. Hükümet ancak çok gerekli olduğu zaman nükleer santral yapılmasına karar verecek. Ayrıca yasalaşan tasarıda nükleer enerjinin sağlık üzerinde, doğurabileceği sakıncalar için, kısıtlayıcı önlemler de yer alıyor. İsviçre halkı bundan birkaç ay önce nükleer santral yapımına santralın yapılacağı bölge halkının karar vermesi için sunulan öneriyi kabul etmemişti.

Küba'da Venezüella Elçiliğine sığınmak isteyen 5 kişi katledildi

FRANKFURT CARACAS

Venezüella Haber Ajansının bildirdiğine göre Havana'daki Venezüella Büyükelçisine sığınmak isteyen 7 kişilik aileden 5'i katledildi. Küba Kültür Bakanlığına ait bir kamyonla Büyükelçilik bahçesine girmeye çalışan bin aileden ancak iki kişi Kübalı askerlerin ateşinden yaralı olarak kurtulabildi. Geri kalan 5 kişinin yoğun makinalıtüfek atışı altında hayatlarını kaybettikleri öne sürüldü. Hatırlanacağı gibi bundan bir süre önce gene bir grup Kübalı Venezüella Büyükelçiliğinin bançe kapısını bir kamyonla kırarak elçiliğe iltica etmişlerdi.

Uganda'da yeni seçimler iki yıl içinde yapılacak

KAMPALA (THA,

Uganda'nın Yeni hükümeti, Devlet Bakanlığı ve Parlamento seçimlerinin iki yıl içerisinde yapılacağını açıkladı.

Bölgesel Yönetim Bakanı Mathian Noobi Uganda radyosunda yaptığı konuşmada bölgesel yönetimlere atanacak kişilerin saptanması için komiteler kurulduğunu belirtti.

Bakan Noobi Ugandalıları silahlarını bırakarak yeni bir ordunun oluşturulmasına yardımcı olmaya çağırdı.

Noobi konuşmasında "Ugandalılar iki yıl içerisinde yeni devlet bakanlarını ve ulusal meclis temsilcilerini seçebilecektir" dedi.

İngiltere'de enflasyon oranı yüzde 12,9'a ulaştı

LONDRA(ÖZEL)

Fiyat Komisyonunun yayınladığı son fiyat indeksine göre İngiltere'de yıllık enflasyon oranı yüzde 12.9'a ulaşmış bulunuyor. Komisyonun yaptığı açıklamaya göre, son fiyat artışlarına petrol fiyatlarındaki yükselme ve kamu sektöründeki ücret artışları sebeb olmaktadır. Ekonomik çevreler, Margareth Thatcher hükümetinin polis ve askerlerin ücretlerini yüzde 20 (yirmi) oranında artırma kararının enflasyonu daha da körükleyeceğini öne sürmektedirler. Aynı çevreler, şu anki yüzde 12 ila 13 arasındaki enflasyon oranının, sanayileşmiş ülkeler için normal olduğunu kabul etmektedirler.

YENİ ÇIKTI

Dünya ve Türkiye'deki durum, Türkiye'de temel çelişme, baş çelişme baş düşman ve merkezi görev konularının yer aldığı bu kitabın temel yazısı AYDINLIK Dergisinin 64. sayısında "YOLDAŞ Dergisinin Eleştirisi-1" adı altında yayınlanmıştı.

Doğu Perinçek önsözünde "BUGÜNE KADAR OKUNMASINI VE ELEŞTİRİLMESİNİ EN ÇOK İSTEDİĞİM YAZILAR BU KİTAPTA YER ALMAKTADIR" diyor.

Doğu Perinçek
Türkiye Devriminin Yolu

AYDINLIK YAYINLARI
35 TL.

Genel Dağıtım: TÜR-DA
Cağaloğlu, Hamam Sok. No: 4, İstanbul

AYDINLIK YAYINLARI

ÇOK GİZLİ

MHP Raporu

Genel Dağıtım: TÜR-DA
Hamam sokak No:4
Cağaloğlu-İstanbul
10 TL.

3.baskı

BÜTÜN KİTAPÇILARDA

Doğu Perinçek
Doğru Eylem Nedir?

Düşmana darbe indiren halkın desteğini kazanan ve güç toplayan doğru bir mücadele ve eylem çizgisinin siyasetleri, ilkeleri.

Genel Dağıtım: TÜR DA
Cağaloğlu Hamam sok. No: 4 - İSTANBUL
AYDINLIK YAYINLARI

örse çekiç

Gülay Kurnaz

MKE'de irade beyanı-1

Üstündağ'ın pervasızlığı

"Kırıkkale'de yetkiyi faşistlere kaptırmamak için ben de, genel başkanımız da elimizden geleni yaptık. Günlerce uğraştık. Her bakanla ayrı ayrı görüştük. Çalışma Bakanını da çağırdık. O uygulamayı yapamazsın dedik. "Yaparım, yoksa istifa ederim" dedi. Bunun üzerine istifa et dedim. Hâlâ etmedi."

Bu sözleri söyleyen, herhangi bir sendikacı ya da sıradan bir politikacı değil. Koskoca iktidar partisinin Genel Sekreteri. "Birlikte uğraştık" dediği genel başkanı da bu ülkenin Başbakanı...

CHP Genel Sekreteri Üstündağ, CHP Kurultayının ikinci gününde yaptığı konuşmada MKE'deki irade beyanı ile ilgili olarak bunları söylüyor ve bazı delegelerden de alkış topluyor.

Ne yapmışlar Üstündağ ve sayın "genel başkanı" bir daha bakalım:

"Kırıkkale'yi faşistlere kaptırmamak" adı altında Maden - İş'e beş fabrikada sahte üye fişlerine dayanarak yetki verilmesi için gece gündüz demeden çalışmışlar! Göz göre göre sahteciliği savunmuşlar.

Bakanları tek tek dolaşıp bu sahteciliğe iknaya çalışmışlar.

Çalışma Bakanına "O uygulamayı -yani irade beyanını- yapamazsın" diye baskı yapmışlar!

Hatta, "Sahte fişle yetki vermem. İrade beyanına gideceğim" diye diretince adamcağızı istifaya zorlamışlar!

Üstündağ'ın bütün bu ifşaatları bizim için malum olan şeylerdi. Hatta, bir ay kadar önce bazı CHP'lilerin bu işin içine daldığını, Kırıkkale'de yetkinin Maden-İş'e verilmesi için baskı yaptıklarını yazmış, ilgilileri uyarmaya çalışmıştık.

Ama doğrusu, dönen bu dolapların CHP Kurultayı gibi bir yerde, hem de Genel Sekreterin ağzından ve marifetmişcesine açıklanmasını beklemiyorduk.

Bu ne gaflet, bu ne ilkesizlik, bu ne işçiye saygısızlıktır.

"Faşistlere kaptırmayalım" adı altında, MKE işçisinin başına MHP'li faşistlere taş çıkartan yeni bir faşist güruhu musallat etmeye çalışacaksın.

Bu uğurda partinin programını, vaadlerini ve şimdiye kadarki uygulamalarını bir bir kenara itecek, irade beyanı ve referandumla ilgili söylediğin herşeyi unutacaksın ve Çalışma Bakanına "İrade beyanına gitme" diye baskı yapacaksın.

Kendine "işçileri faşistlerden kurtarma" gibi bir misyon atfedip, işçilere rağmen, işçilerin kurtarıcısı pozuna gireceksin, onların iradesini hiçe sayacaksın.

Sonra da bu yaptıklarını büyük bir pervasızlıkla kurultayda açıklayacaksın.

Bizce MKE olayı, bugünkü iktidarın TKP'ye ve Rusya'ya teslimiyet politikasının hangi noktalara kadar vardığını görmek bakımından ibret verici bir örnektir. Sahte TKP, Maden - İş tabelası ardına gizlenip, milli savunmamızın candamarına sızmaya çalışırken, bizzat başbakan devreye girmekte, bu sendika için kulis yürütmekte, bakanlarına baskı yapmaktadır.

Bu, ülkemiz açısından gerçekten vahim bir durumdur. Üzücüdür, uyarıcıdır, düşündürücüdür.

Ancak, MKE olayı ile ortaya çıkan bu üzücü tablo içinde bir tek sevindirici nokta vardır ki, o da Çalışma Bakanı Ersoy'un cesaretli, ilkeli tutumudur.

Sayın Ersoy, Başbakan da dahil olmak üzere birçok CHP üst yöneticisinden gelen baskılara rağmen diretmiş, Maden-İş'e sahte fişlerle yetki vermeyi reddetmiş ve irade beyanı kararı almıştır. Ersoy bu cesaretli tutumunu CHP'nin Üstündağ gibileri tarafından işlerine gelmeyince rafa kaldırılan- ilkelerine sahip çıkarak savunmayı da bilmiştir. Çalışma Bakanı Kurultayda irade beyanına karşı çıkanlara verdiği cevapta, "işçilerin oyuna başvurulmasının özgürlükçü demokrasinin gereği" olduğunu hatırlatmıştır.

* * *

Bazılarının bu yazdıklarımıza itirazını şimdiden duyar gibi oluyoruz. Şöyle diyecek bazıları:

"Peki, irade beyanı yapılmıştır da iyi mi olmuştur? Özgürlükçü demokrasinin gereği, MKE'yi MHP'ye teslim etmek midir? Bu durumda, Türk-Metal'in MKE'de yetki almasının sorumlusu Ersoy değil de kimdir?"

Gerçekten de bu soruların cevaplarını açıklıkla ve kesinlikle vermek lazımdır.

Zira bugün MKE'de çalışan ve faşizmden nefret eden onbini aşkın işçi gitmiş Türk-Metal'e oy vermişse, yıllardır Türk Metal'in faşist yönetimine karşı mücadele eden, bu mücadele içinde Yeni Metal'i yaratan işçiler şimdi tekrar Türk-Metal'e dönmüşse, bunun sebeplerini araştırmak, sorumlularını bulmak lazımdır. Ancak, şu kadarını hemen söylemek mümkündür ki, MKE'de Türk-Metal'in yetki almasının sorumluları, irade beyanını savunanlar değil, sahtecilikle MKE'yi ele geçirmeye çalışanlarla, ona destek olanlar, onunla uzlaşanlardır.

Kırıkkale'deki irade beyanı sonuçlarını yarınki yazımızda ayrıca ele alıp değerlendireceğiz.

Mao Zedung
Kültür Sanat ve Edebiyat Üzerine
AYDINLIK YAYINLARI
20 LİRA
Genel Dağıtım: TUR DA Hamam Sokak 4 Cağaloğlu

Sahte TKP şubelerde tasfiyeye hazırlanırken

PETKİM-İŞ'TE OLAĞANÜSTÜ GENEL KURUL İÇİN İMZA TOPLANIYOR

- Son Genel Kurulda sahte TKP yanlısı bir yönetimin işbaşına gelmesi, örgüt içinde huzursuzluğa yol açmıştı

İSTANBUL (ÖZEL)

DİSK'e bağlı Petkim-İş Sendikasını Olağanüstü Genel Kurula götürmek için, sendikanın yetkili olduğu işyerlerinde imza kampanyası açtığı öğrenildi.

İstanbul'da başlatılan imza kampanyası daha sonra Orhangazi, İzmit ve İzmir şubelerine bağlı işyerlerinde de sürdürüldü. Petkim-İş Tüzüğüne göre Olağanüstü Genel Kurul için gerekli olan, sendikanın toplam üyesinin beşte biri kadar imza şimdiden toplandı.

İstanbul'da sürdürülen kampanya sırasında, 1 Nolu Şubeye bağlı Bifa, Habeş ve Cihan Batarya'da, 2 Nolu Şubeye bağlı Rosch ve Fayzer'de bazı İGD'liler imza toplanmasını engellemeye kalktılar fakat başarılı olamadılar.

Toplanan imzaların İstanbul 2 Nolu Şube Başkanı Mustafa Tosun tarafından DİSK Genel Başkanı Abdullah Baştürk'e götürüldüğü söyleniyor

TOSUN MECBURİ İZİNE Mİ ÇIKARILDI

Öte yandan 2 Nolu Şube Başkanı Mustafa Tosun'un 10 günü aşkın bir zamandır, şubeye uğramadığı bildiriliyor. Sorulduğunda izinli olduğu söyleniyor. Fakat şubede sürekli olarak Genel Merkez tarafından gönderilen bir görevlinin olması ve her türlü yazışma ve haberleşmeyi bu görevlinin yürütmesi. Mustafa Tosun'un geçici bir süre için şubeden uzaklaştırıldığı şeklinde söylentilerin yayılmasına yol açtığı bildiriliyor.

Bilindiği gibi Petkim-İş in 16 Nisan'da yapılan Genel Kurulunda sahte TKP yanlılarıyla ittifak yapan Mustafa Karadayı'nın listesi kazanmıştı. Bu Genel Kurulda Genel Sekreterliğe aday olan Mustafa Tosun ise, Karadayı'nın TKP'lilerle ittifak yapmasına şiddetle karşı çıkmıştı.

"İşveren hakkımızı versin, et sıkıntısı kalksın!"

ERZURUM (THA)

Erzurum Et Balık Kombinasındaki grev devam ediyor. 3 Mayıs günü 560 işçinin başlattığı grev sürerken işverenle henüz bir anlaşma sağlanamadığı bildiriliyor.

14 aydır süren toplusözleşme görüşmelerinde uyuşmazlık doğması üzerine başlayan grevin kentte et sıkıntısına da yol açtığı belirtiliyor. Erzurumlular kaçak kesilen etleri yemeğe çekindiklerini belirtir ve anlaşmazlığın bir an önce giderilmesini isterken Et Balık işçileri de işverenin haklarını vermesi halinde grevin sona ereceğini söylüyorlar.

Ankara Belediyesi Hastanesi personeli direniş yapıyor

ANKARA (AA)

Ankara Belediye Hastanesinde çalışan yaklaşık 250 görevli, yılda bir kez verilen ikramiyenin ödenmemesi üzerine direnişe geçtiler.

150 erkek ve 100 kadın hemşire, hastabakıcı, memur odacı, aşçı, temizlikçi ve çamaşırcının katıldığı direniş ilk gün yemek boykotuyla başladı.

Bu arada hastane personeli bir açıklama yaparak Belediye'ye bağlı tüm kuruluşlarda ödemesi yapılan bir maaş tutarındaki ikramiyenin hastane yöneticilerinin olumsuz tavrı yüzünden kendilerine hala verilmediği belirtildi.

Belediye hastanesi personeli ikramiyelerin ödenmemesinde ısrar edilirse direnişlerini genişleteceklerini de sözlerine eklediler...

SSK GENEL MÜDÜRLÜK İŞYERLERİNDE İRADE BEYANI OYLAMASINI TEZ BÜRO-İŞ KAZANDI

- Tez Büro-İş 400 oy alırken, Sosyal-İş'e 290 oy çıktı

ANKARA (ÖZEL)

SSK'nın Genel Müdürlük ve bağlı işyerleri ile iskitler Arşivi ve Malzeme bölümünde yapılan irade beyanını Tez Büro-İş kazandı. DİSK'e bağlı sosyal-İş'in de katıldığı irade beyanının sonuçlanmasıyla sözkonusu işyerlerinde yetkiyi Tez-Büro-İş almış oldu.

Oylamada Sosyal-İş'e 290 oy çıkarken, Tez Büro-İş 400 oy aldı. Yetkiyi kazanan Tez Büro-İş Sendikasının Genel Sekreteri Turan Barut irade beyanından sonra verdiği demeçte 'işçi kesimine, işçi sınıfına en fazla hizmet vereni, işçinin kendisi değerlendirmiştir. Hayırlı olsun." dedi.

Bu sonuça göre Ankara'da bulunan SSK işyerlerinde yetkiyi almasından sonra Tez Büro-İş'in taşrada da yetkiyi kazanması bekleniyor.

Teksif Genel Kurulunun ardından

TEKSİF'İN ÖNÜNDEKİ HEDEF: TKP VE MHP'YE KARŞI MÜCADELE

GÜLAY CAZGIR

Teksif 8. Genel Kurulunun erken bir tarihe alınmasının hedefi, Sümerbank ve özel sektöre bağlı işyerlerinde sözleşme öncesi, sendika içindeki bazı sürtüşmelerin giderilmesi, yönetim kadrolarının takviyesiyle Teksif'e dinamizm kazandırmak ve önümüzdeki dönem beklenen zorlu günleri birlik için karşılamaktı.

AMACA ULAŞILABİLDİ Mİ?

Genel Kurulun bu hedefe ne ölçüde ulaştığı tartışılabilir. Kongredeki havaya gözattığımızda görünen şuydu: Durgun ve sessiz bir ortam.

Gerçekten de Genel Kurul salonunda canlı fikirlerin, hararetli tartışmaların yarattığı bir mücadele havası yoktu.

Hiç kuşkusuz daha sağlam ve daha güvenli bir birliğe ancak böyle bir mücadeleden geçilerek varılabilirdi.

Genel Kurulda delegeler Şevket Yılmaz'ın açış konuşmasında belirttiği "mutlaka daha güçlü ve daha inançlı bir Teksif yaratma doğrultusunda" eleştiriler yöneltmediler. Bunun yanı sıra Teksif yönetiminin de geçtiğimiz dönem yaşanan deneylerden, gelecek için yararlı dersler çıkaran bir tutum benimsedikleri söylenemez. Daha güçlü ve daha inançlı bir Teksif yaratma düşüncesi güzel bir dilek olarak mı kalacak, yoksa hayata mı geçirilecek. Bunu önümüzdeki dönem açıkça gösterecektir.

YENİLİK İSTEYENLER SUSTU

Nitekim bu ortam delegelerin de dikkatini çekti. Kayseri Şube Başkanı Tahir Horuz'un ve Şevket Yılmazı'nın uyarıları bile bu havayı dağıtamadı. Teksif Genel Kurulu öncesinde sözü çok edilen "yenilik" ve "merkez örgütün tabanın istekleri doğrultusunda taze kanla takviyesi" arzusu bunun en kararlı savunucuları tarafından bile Genel Kurulda dile getirilmedi.

Öte yandan Yönetim Kuruluna aday olurken de, aday gösterilirken de "bizim bölgemizden bir kişi" girsin anlayışı hakim oldu delegelere

ANTİ-KOMÜNİZM YAPILARAK TKP'YE KARŞI MÜCADELE EDİLEMEZ

Teksif Kongresinde sözalanların Sümerbank'ta sahte TKP sızmasına dikkat çekmeleri ve bu konuda uyanıklık göstermeleri kongrenin olumlu bir yanı idi. Ancak bazı delegelerin bu sızmayı kimi kez DİSK'i hedef alarak sendikal rekabeti öne çıkaran bir tutumla, kimi zaman da anti-komünizm silahına sarılarak teşhir etmeye çalıştıkları gözleniyordu. Hatta öyle ki sahte TKP'nin bağımsızlığımızın en azılı düşmanı Rusya ile efendi-uşak ilişkisinden hiç söz eden çıkmadı.

Anti-komünizm silahına sarılarak TKP'yi hedef alanlar, bu anlayışlarının en açık örneğini, Yeni Bosna Şube Başkanı Ali Kurt'un 1 Mayıs'a Türk-İş'in de sahip çıkmasını istediği zaman kaba müdahalelere kadar götürerek gösterdiler.

MHP YÖNETİCİLERİ KONUŞURKEN SALON BOŞALDI

Öte yandan Birlik Mencucat'ta MHP'lilerin zorbalıklarının anlatıldığı, Genel Kurul salonuna MHP yöneticilerinin da davet edilmesi bunlardan Cengiz Gökçek'e söz verilmesi kongrenin en göze çarpan çelişkisi idi. Acaba Teksif yetkilileri insanlığın kabul edemeyeceği işkenceler yapanlarla, Gün Sazak, Cengiz Gökçek, Avni Çarsancaklı gibi kişilerin aynı örgüte mensup olduklarını unutmuşlar mıydı?

Ama işçi kardeşlerine Birlik Mensucat'ta işkence yapanların temsilcileri konuşurken Genel Kurul delegelerinin bir çoğunun salonu terketmeleri anlamlı bir protesto değil miydi?

İsterdik ki, "bu kişilerle aynı masaya oturup tartışmanın imkansız" olduğunu söyleyenler böyle garip bir çelişkiye düşmeyeydiler.

TEK BİR KADIN DELEGE YOKTU

Üyelerinin üçte biri kadın olan bir sendikanın Genel Kurulunda bir tek kadın delegenin bulunmaması ise üzücü bir olaydı. Ayrıca bu konuklar arasında da şaşkınlıkla karşılandı.

Herşeye rağmen Tekstil işkolunun en büyük sendikası olan Teksif'in 8.Genel Kurulu MHP'nin özel sektördeki, TKP'nin de Kamu Sektöründeki faaliyetlerine karşı mücadele konusunun örgütsel tedbirle de ele alındığı bir kongre oldu.

Bir yandan komandolar, bir yandan sahte solcular yurttaşları kahvelere çıkamaz duruma getirmek istiyor

Komandolar Gaziosmanpaşa'da kahve taradı: 2 ölü

HABER MERKEZİ

İstanbul'da kahvelerin taranması olayları öyle bir hale geldi ki, yurttaşlar artık bu kez de hangi grubun misillemeye girişeceğini tahmin eder oldular.

En son geçtiğimiz günlerde Tuzla'da bir kahvehanenin taranması ve sağ eğilimli olduğu belirlenen bir işçinin öldürülmesinden sonra komandolar Düzce'de ve Gaziosmanpaşa'da misillemeye giriştiler.

Komandolar ilkin Düzce'de bir kahveyi tarayarak televizyon seyretmekte olan bir kişiyi öldürdüler arkasından da önceki gece Gaziosmanpaşa'da bir kahveye açtıkları ateş sonucu biri öğrenci diğeri garson olan iki kişi yaralandı

Sarıgöl Mahallesi Güzel Sokakta bulunan Mehmet Tuncay'a ait kahveye komandoların açtığı ateş sonucu kahvede garson olarak çalışmakta olan Şahin Akay ile Plevne Lisesi öğrencisi Ercan Akcan yaralandılar. Yaralılar kaldırıldıkları Gureba Hastanesinde tedavi altına alındılar.

ESENLER'DE SAHTE SOLCULAR

İstanbul'un Esenler semtinde önceki gece iki kişi, kimlikleri henüz tespit edilemeyen bazı kimseler tarafından tabancayla yaralandı.

Emniyet yetkililerinden edinilen bilgiye göre Esenler Kazımkarabekir caddesindeki evlerine gitmekte olan Zeki Yakut ile Hakan Yalıkaya saat 23.45 sıralarında yollarını kesen dört kişi tarafından önce yere yatırıldılar, saldırganlar daha sonra "Bu semtte faşistlere yer yok" diyerek ateş açtılar. Ateş sonucu, Zeki Yakut elinden ve başından, Hakan Yalınkaya ise sağ ayağından yaralandı.

Yaralılar daha sonra Çapa Tıp Fakültesi Hastanesinde tedavi altına alındılar. Olay yerinde 9 mm çapında Geco marka 23 kovan bulundu.

Saldırıyı Turan Karasu'nun kışkırttığı söyleniyor:

Devrimci Halkın Yolu taraftarları Zeytinburnu'nda bir işçinin evini bastılar

İSTANBUL (ÖZEL)

Zeytinburnu 102. Sokakta oturan Harun Ata adlı işçinin evi Devrimci Halkın Yolu grubundan iki kişi tarafından basılarak arandı ve bazı yazılara zorla el kondu.

Harun Ata olayı şöyle anlattı.

"Ben Devrimci Halkın Yolu denilen sahte solcu çetenin halka verdiği zararları görerek, Türkiye İşçi Köylü Partisinin saflarına katılan bir işçiyim.

"Önceki gün evimde istirahat ederken daha önce bu grubun içinden tanıdığım Fahri ve Tamer adlı kişiler evime girerek, bana 'TİKP'nin ajanlık belgelerini istiyoruz!' dediler. Bunun üzerine onları, devrimci bir partinin ajanlıkla-majanlıkla ilgisinin olmadığını söyleyerek yaptıklarının yanlış olduğu konusunda uyardım.

"Daha sonra evin altını üstüne getirmeye ve nerede bir kağıt parçası bulurlarsa toplamaya başladılar. İşleri bittikten sonra bana 'Bunlara halk adına el koyuyoruz' dediler. Ben de kendilerine karşı devrimci işlere alet olduklarını ve bu yaptıklarını gazetede yayınlayarak, halka duyuracağımı söyleyince bu kez de paniğe kapılmış bir şekilde Eğer bu yaptıklarımızı yazarsan kendini ölmüş bil!' dediler."

SALDIRGANLARIN ARKASINDA TURAN KARASU VAR

"Ben uzun bir süredir bu semtte oturmaktayım. Bu arkadaşlarla herzaman selamlaştık, aramızda kötü bir olay olmamıştı.

Bu saldırı iki gün önce "Pavyon Kabadayısı" diye bilinen Turan Karasu adlı DHY elebaşısının Zeytinburnu'na gelmesinden sonra oldu. Bana iki taraftarlarını saldırtmadan önce semtte TİKP saflarına katılanları araştırdığını öğrendim."

ARKADAŞLARA SESLENİYORUM

"Devrimci Halkın Yolu adlı sahte solcu tekkeyi arkasından giden arkadaşlara sesleniyorum. Bu saldırılar ne beni ne de arkadaşlarımı yıldırmayacaktır. Kime saldırsak da semtte güç toplasak diye boşuna kafa yormayın hiç bir saldırı DHY adlı tekkeyi çökmekten kurtaramayacaktır, gözlerinizdeki kara bantları atın ve gelin TİKP saflarına sizlerle birleşelim."

ETKO mensubu Raif Çiçek MHP Elazığ Kongresine mesaj gönderdi

ELAZIĞ (ÖZEL)

Tanınmış ETKO militanı ve halen Elazığ Cezaevinde bulunan Raif Çiçek önceki gün yapılan MHP Elazığ İl Kongresine mesaj gönderdi. Raif Çiçek'in mesajı Türkeş'in mesajının hemen arkasından okundu

Önceki gün yapılan ve 8 saat süren kongreye Agah Oktay Güner, Ali Gürbüz, Tahir Şaşmaz ile Avni Çarsancaklı da katıldı. Divan Başkanlığına seçilen Doğu İlleri denetçisi Avukat Haldun Saner seçildi. Saner, yaptığı konuşmada birçok MHP'linin tutukevinde bulunduğunu ve canı bedeninde kaldıkça bunları savunacağını söyledi. Agah Oktay Güner ise yaptığı konuşmada Ecevit kendilerinden hesap sormazsa kendilerinin Ecevit'ten hesap soracağını söyledi.

Faaliyet raporunun okunmasından sonra kongreye gelen kutlama telgrafları okundu. Türkeş'in telgrafının hemen arkasından halen cezaevinde tutuklu bulunan ETKO militanı Raif Çiçek'in mesajı okundu.

Raif Çiçek 1975-78 yıllarında birçok olayın tertipleyicisi olarak tanınıyordu. Yine Raif Çiçek ile beraber çeşitli saldırı olaylarına katılan Vedat Gürdoğan'dan gelen telgraf da okundu.

Yapılan konuşmalardan sonra Kenan Aksın İl Başkanlığına seçildi.

Ankara Sıkıyönetim Komutanlığı ÜGD Merkezinin Konya'ya taşınmasının kanunsuz olduğunu belirtti

KONYA (ÖZEL)

Ankara Sıkıyönetim Komutanlığının bir süre önce merkezini Ankara'dan Konya'ya nakleden ÜGD'nin kanunen böyle bir işlem yapamayacağını bir tebligatla Konya Valiliğine ve Emniyet Müdürlüğüne bildirdiği öğrenildi.

Alınan bilgiye göre, Ankara Sıkıyönetim Komutanlığı, Konya Valiliği ve Emniyet Müdürlüğüne gönderdiği yazılı bildirimde bu nakil işleminin kanunsuz olduğunu belirtti ve tedbir alınmasını istedi.

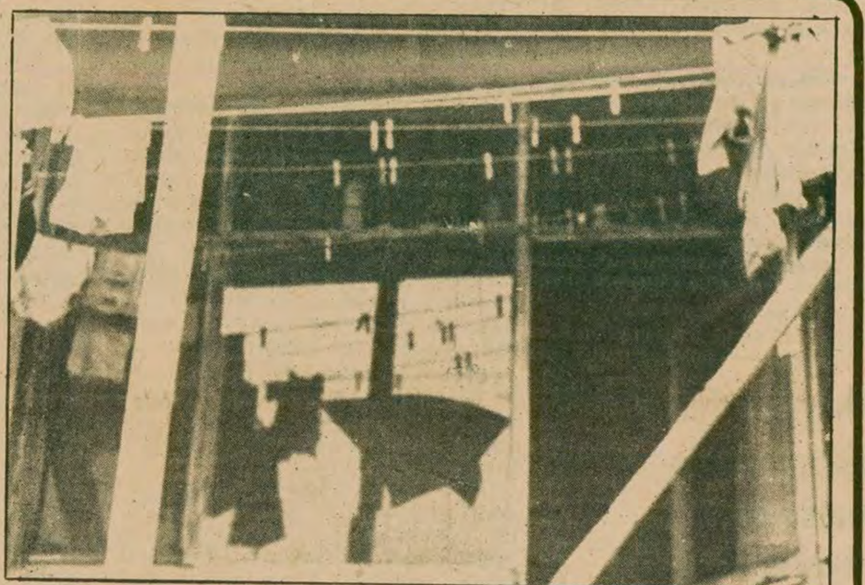

Elif Göçer adlı kadının evi ikinci kez otomatik silahlarla tarandı. Elif Göçer, evine saldıranların mahalle halkını sindirmek isteyen komandolar olduğunu söylüyor (Fotoğraf—BİNALİ BOZTEPE)

Önceki gün bir polisi ağır yaralayarak kaçtı

Yıldıztepe Mahallesindeki saldırıların başını komando Yakup Aktaş çekiyor

HABER MERKEZİ

İstanbul Bağcılar-Yıldıztepe Mahallesinde yuvalanan komandolar en son önceki gün bir polis memurunu boynundan ağır bir şekilde yaraladılar.

Olay Bakırköy Özsahil Taksi durağından Anadol marka bir otomobili gasbedenlerin polis tarafından izlenmesiyle başladı. Emniyet kuvvetleri tarafından çevrilen otoda bulunan Ali Rıza Topal adlı komando yakalandı. Yanında bulunan ve Yıldıztepe Mahallesinde rahat huzur bırakmayan komandoların elebaşısı olan Yakup Aktaş ise gizlendiği evde polisle çatışarak kaçtı. Olayda Mehmet Yurtsever adlı polis memuru boynundan ağır bir şekilde yaralandı.

Polis memurunun yaralanmasından sonra olayı araştıran muhabirlerimiz, söz konusu komando Yakup Aktaş hakkında mahalle halkının yoğun şikayetleriyle karşılaştı.

BOMBA ATIYOR EVLERİ KURŞUNLUYORLAR

Semtteki komandoların baskılarıyla ilgili olarak kendisiyle konuştuğumuz Yıldıztepe Mahallesi Muhtarı, sorumuz üzerine semtteki komandoların elebaşılarından Yakup Aktaş ile Mahmut adlı kişilerin ikametgâhlarını tespit edemediğini, bunu yapacak güçte olmadığını belirterek "Bu gençlere her zaman söylüyorum, fikirleriniz farklı olabilir ama bunları birbirinizi vurarak değil tartışarak çözün". dedi.

Yıldıztepe Mahallesinde yaptığımız araştırmalarda, Zara Kıraathanesinin de 19 Mayıs günü başını Aktaş'ın çektiği komandolar tarafından bombalandığını ve bombanın arka tarafta patlaması sonucu olayda can kaybı olmadığını tespit ettik.

Daha sonra 24 Mayısta Elif Göçer adlı kadının evinin de gece saat 23.30 sıralarında otomatik silahlarla tarandığını ve evdekiler o sırada uyuduğu için tesadüf eseri yaralanan olmadığını öğrendik. Evinin bütün camları kırılan Elif Göçer; "Bu saldırının ikinci kez olduğunu ve bunları mahallede kendilerini sindirmek isteyen komandoların yaptığını, bunların başını da Yakup Aktaş'ın çektiğini" söyledi.

Öte yandan bu olaydan bir gün sonra yine içlerinde Mahmut'un da bulunduğu komandoların, gece saat 21.00 sıralarında Camu Durağında bekleyen bir yurttaşa saldırdıkları ve kısa bir boğuşmadan sonra tabanca şarjörlerini düşürdükleri için ateş edemedikleri, ancak söz konusu yurttaşı, başından tabanca kabzasıyla yaralayarak kaçtıkları da belirlendi.

Kendileriyle görüştüğümüz mahalle sakinleri, bu komandoların, mutlaka birgün cezalandırılacaklarına inandıklarını söylediler.

İLAN
KEŞAN AĞAÇLANDIRMA DEVLET ORMAN İŞLETMESİ MÜDÜRLÜĞÜNDEN

1-İşletmemize bağlı aşağıdaki AGM. Mühendisliğimizde Riperli dozer ile toprak işlemesi D. Orman İşletmesi Döner Sermaye yönetmeliğinin esaslarına göre teklif toplamak suretiyle eksiltmeye veya pazarlık ile yaptırılacaktır.

Mühendislik	Adı Seri Adı	Saha Miktarı Ha.	Tahmini Birimi TL.	Tahmini Tutarı TL.	Geçici Teminat Miktarı Tutarı TL.
Şarköy	Helvatepe	600	11000.-	6600000.-	211750.-

2- Bu işe ait şartnameler Balıkesir AGM. Bölge Başmüdürlüğümüzde, İşletmemizde ve ilgili Mühendisliklerimizde görülebilir.
3- Talliplerin yeterlik belgesi Oda Sicil kayıt sureti dozer faturası ve geçici teminat makbuzu ile birlikte tekliflerini ihale günü olan 14 Haziran 1979 perşembe günü en geç saat 14.00 kadar İşletmemiz ihale komisyonuna vermeleri.
4- Postadaki gecikmeler muteber değildir.
5- Bu işin yaptırılması ile ilgili ilan resmi ve vergiler ise noter masrafı ve vaki olabilecek diğer tevkifatlar işi alan tarafa aittir.
6- Alınan geçici teminat ihalenin tebliğini mütekip 10 gün içinde 50.000 TL.sı hesap olunan geçici teminatın 2 katına, üst tarafın mütahhidin istihkakına karşılık verilecek paralardan %10 alıkonulmak suretiyle katî teminat miktarına çıkarılır.
7- İşletmemiz işi verip vermemekte serbesttir.
8- İhale 14 Haziran 1979 Perşembe günü saat 14.00'te Keşan Ağaçlandırma Devlet Orman İşletme Müdürlüğünde yapılacaktır.

Basın: 15432—512

GENÇLİK

Ege Üniversitesi bugün açılıyor

İZMİR (ÖZEL)

8 Mayıs günü, İGD'nin öğrenciler üzerine ateş açarak 10 öğrencinin yaralanmasıyla sonuçlanan saldırısı nedeniyle kapanan Ege Üniversitesi bugün açılıyor. Üniversitenin açılmasıyla ilgili olarak geniş çapta güvenlik önlemlerinin alındığı ve yurtların arandığı öğrenildi.

YORUM

Ege Üniversitesi açılırken

Sule Ersözlü

8 Mayıs günü Ege Üniversitesinde, 16 Mart 1978'de İstanbul Üniversitesinde, faşistlerin yaptığı katliama benzeyen olaylar yaşandı.

Öğrenim özgürlüğü ve can güvenliğinin baş düşmanı İGD, öğrencilerin baskı yoluyla getirildiği forum alanına silahlarını donanarak gelmişti ve öğrenci kitlesinin üzerine gözünü kırpmadan ateş açtı. İGD'ye bizzat bu ortamı hazırlayan sahte solcu gruplar bu olayla gençlik içinde tecrit olduklarını bir kez daha göstermişlerdir. Jandarma ve polisin okuldan çıkması gençlik içindeki çatışmaların bitmesiyle de demokrasi ortamının sağlanmasıyla çözülecek bir sorundur.

Bu çeteler ise bir yandan ağızlarında jandarma polis çıksın sloganı diğer yandan öğrencilerin üzerine ateş açarak aldıkları tutum, okuma özgürlüğünü can güvenliğini ortadan kaldırmıştır.

Sonuç, üniversitenin kapatılması polis ve jandarmanın okullarda daha da yoğunlaşması olmuştur. Öğrenci yığınları, gençlik düşmanı İGD'nin yüzünü üniversite kampüsünde, Ziraat Fakültesi'nde yaptıkları saldırılarda açık bir biçimde görmüştür. Bu gün sorun, zorbalığın baskının olmadığı özgürce eğitim yapabileceğimiz bir ortam yaratmaktır.

Okullarımız açıldı.

Bütün öğrenciler, sınıf mücadelesi adı altında üniversitelerimizi kendi tekkeleri haline getirmek isteyen, kendilerinden farklı düşününlerin başlarını ezen bu çetelere karşı uyanık olmalı ve onların eylemlerine katılmamalıdır.

Gençliğin çıkarlarını hiçe sayan bir avuç gruplar yalnız başına bırakılmalıdır.

Üniversite Yönetim Kurulu olayları önlemek için baskı ve yasaklamaları artırmıştır. Baskı ve yasaklamalar çözüm yolu değildir. Tek tek fakülte yöneticileri olaylara müdahaleci bir tutum almalı, geniş öğrenci yığınlarıyla birleşerek saldırılara ve saldırganlara karşı tavır koymalıdır.

Okullarımızın dostluk alanları haline getirilmesi, o gün gençlik düşmanı yüzleri açığa çıkmış İGD ve sahte sola karşı geniş öğrenci yığınlarının demokrasi temelinde birliğinden geçmektedir.

BASINDAN SEÇMELER

Hürriyet

Metin Toker:"Başka türlü CHP'li bir iktidar için mücadele"

"CHP'de Harman Sonu" başlıklı yazısında Metin Toker Ecevit'in kurultay zaferini Pyrhus Zaferine benzeterek şöyle diyor:

"Kurultay'dan hayal kırıklığı ile çıkmış CHP'li politikacılar arasında mücadele azimleri kuvvetlenmiş olanlar bulunacaktır. 'Lanet olsun' diyecekler. Fakat mücadele azimleri bilenmiş olanlar Türk siyasal parti yaşamının bir özelliğini unutmamalıdırlar. Büyük partileri terkedenler daima hüsrana uğramışlardır. CHP' de mücadele platformu CHP'nin içidir. Şimdi Ecevit iktidarı o kadar halktan kopmuştur ki, ona karşı parti içinde kalarak başka türlü bir CHP'li iktidar için açılacak bayrak örgütün üstünde, halkın kalbinde akis bulacaktır."

Cüneyt Arcayürek:"Ecevit kaderiyle başbaşa"

Önümüzdeki günlerin Ecevit'in geleceği açısından önemli aşamalara gebe olduğunu belirten Arcayürek şöyle diyor:

'Muhalefet cephesinin kendine uygun davranışıyla gerçekten kaderiyle başbaşa kalan Ecevit'in bu acımasız gidişi yırtabilmesi için önünde tek olanak var: Parçalanmış beyin kadrolarını ileriki günlerde tekrar yanına alabilmek.

'Başarabilir mi?

'Bunu sanmak bile güç artık. Çünkü köprülerin altından akan sular Ecevit'in kaynaklarına değil, ötekilerin güç depolarında birikiyor. Galiba Ecevit de akıntıya karşı kürek çekmek kararlılığı içinde görünüyor."

Tercüman

Güneri Civaoğlu:"Yakın ihtimal hükümetten istifalar"

Kurultay'daki manzaranın hükümet değişikliğini doğurabilecek alternatifleri artırdığını söyleyen Civaoğlu, bir yolun erken seçim olduğunu ama bunun uzun ve çetin bir yol olduğunu belirtirken diğer ihtimalleri şöyle sıralıyor:

'Diğer bir yol meydanlarda sergilenen yeni siyasi tercihin, parlamento aritmetiğine yansımasıdır. Yani büyüyen, gelişen partilere, büzülen, tabanı eriyen CHP'den transferlerin gerçekleşmesi.. Veya CHP'de uzak ihtimal de olsa bir çatlama.

'Yakın ihtimal hükümetten istifalar... Ve bu arada 'Yeni hükümet nasıl bir hükümet olacak' sorusu da birden fazla cevaplar kazanıyor.

"Hükümetin çöküş şekli, yeni kurulacak hükümetin şeklini ve görevini belirleyecektir."

CHP Kurultayının kesin sonuçları

1534 delegeden 985'i Genel Yönetim listesine oy verdi

- Delegelerin beşte biri Ecevit' e oy vermedi
- Genel Başkanlık seçiminde Güler Gürpınar, Rahşan Ecevit' ten daha çok oy aldı
- Yeni Yönetim Kurulu delegelerin yüzde 60' nın oyunu alabildi

ANKARA (ÖZEL)

CHP 24. Kurultayı sonunda yapılan Genel Yönetim Kurulu seçimlerinin sonuçları dün sabahın ilk saatlerinde alındı. Saat 19.00'da başlayan ve 22.45'e kadar süren oy verme işlemi sonunda sayıma geçildi.

Son oy kullananlardan biri, Köyişleri ve Kooperatifler Bakanı Ali Topuz oldu. Topuz mevcut liste lehindeki oyunu gazetecilere göstererek kullandı. Daha sonra da Kurultay boyunca çekiştiği Genel Sekreter Mustafa Üstündağ'la öpüştü.

Gece saat 12.00 ye doğru açıklanan Genel Başkanlık seçimi sonucuna göre, 1534 delegeden 1347'si oy kullandı. Kullanılan oylardan 89'u boş çıktı. 40 oy geçersiz sayıldı.

Geçersiz sayılan 40 oydan yarısı kadarı yanlış listelerin Genel Başkanlık sandığına atılmasından ötürü iptal edildi.

Geri kalanlarda ise başka isimlere oy çıktığı ya da bazı sloganlar bulunduğu görüldü. Aday olmadığı halde adına en çok oy çıkan kişi Kadın Kolları Merkez Kurulu Başkanı Güler Günpınar' dı. Güler Gürpınar'ı Rahşan Ecevit izliyordu. Bu arada televizyonda gösterilen "Vakıf" filmimin baş kişisi Divinya'ya da oy çıktığı görüldü. Ayrıca bazı oylar üzerinde "Üçüncü Dünya" ve "Kahrolsun faşizm" sloganları bulunduğu belirlendi.

Bu duruma göre 187 delegenin oylamaya katılmaması, 89 boş oy kullanması ve 40 oyun geçersiz sayılması sonucu Bülent Ecevit 1218 oyla dördüncü kez CHP Genel Başkanlığına seçildi.

Seçim sonucunun divan başkanı tarafından açıklanmasından sonra kürsüye gelen Genel Başkan Ecevit şunları söyledi:

"Çok çetin koşullar altında hükümet görevini üstlenen ve iktidar olma uğraşı veren Cumhuriyet Halk Partisinin bu aşamada bir iç iktidar mücadelesinden geçmesinin sakıncalı olabileceğini düşünüyordum. Bu düşüncemi, hükümet kurduğumuzda, örgütün değerlendirmesine sunmuştum. Kurultay'ın bu öneriye uygun bir davranış göstermesi, bana ve yeni seçilecek Genel Yönetim Kuruluna olağanüstü bir sorumluluk yüklemiş oluyor. Kesin bir yansızlık içnde ve hakça davranmaya özel bir özen gösterme yükümlülüğünü ve sorumluluğunu tüm genel Merkez yöneticileriyle birlikte her an bilincimizde ve vicdanımızda taşıyacağız."

GENEL YÖNETİM KURULU SEÇİMİ

Ecevit'in konuşmasından sonra Genel Yönetim Kurulu için kullanılan oyların sayımına geçildi. Bu oylamada da 1534 delegenin 187'sinin oy kullanmadığı, 214 boş oy verildiği, 148 oyun da iptal edildiği belirlendi.

Buna göre toplam delege sayısının yüzde 60'ının oyunu alan Genel Yönetim Kuruluna 985'er oyla şu üyeler seçildi:

Orhan Akbulut (Sivas), Uğur Alacakaptan (Ankara), İsmet Atalay (Kars), İlhan Biber (İstanbul), Orhan Birgit (İstanbul), Mehmet Dedeoğlu (Kırklareli), Celal Doğan (Gaziantep), Hüseyin Doğan (K.Maraş), İmadettin Elmas (Çanakkale): Mehmet Gümüşcü (Kayseri), Avni Gürsoy (Zonguldak), Coşkun Karagözoğlu (İzmir), İlyas Kılıç (Samsun), Nebil Oktay (Siirt), Rıza Polat (Ağrı), Erol Tuncer (Gümüşhane), Hayrettin Uysal (Sakarya), Mustafa Üstündağ (Konya), Ali Haydar Veziroğlu (Tunceli), Malik Yılmaz (Hatay),

Yeni seçilen Genel Yönetim Kurulu dün öğleden sonra Genel Merkezde toplanarak Genel Sekreter ve yardımcılarını belirledi. Öte yandan CHP Millet Meclisi Grubunun yarın yapacağı toplantıda Hayrettin Uysal'ın Genel Yönetim Kuruluna seçilmesiyle boşalan grup başkan vekilliği için seçim yapacağı belirtiliyor. Bu görev için en güçlü adayın muhalefet grubundan İstanbul Milletvekili Metin Tüzün olduğu belirtildi.

Nuri Çolakoğlu

"Mağlup sayılır bu yolda galip"

Üç gün süren maratonun sonunda, Atatürk Spor salonunda herkes yorgun bitkin bir köşeye oturmuş, ya küçük gruplar halinde sohbet ederek, ya da hafiften kestirerek seçim sonuçlarını bekliyor.

Divan ise oyların sayımı ile uğraşıyor, zarflardan zaman zaman aday olmayan kişilere oylar ya da bazı sloganlar çıkıyor. Gazeteciler divanın arkasına çekilmiş merakla durumu izliyor. Ancak divan tedirgin. Bu garip oyların gazeteciler tarafından görülmesinden rahatsız. Bunları gazetecilere göstermemeye çalışarak divan başkanının önüne koyuveriyorlar. Başkanın önündeki iptal edilen oy yığını giderek büyüyor.

Gece yarısına doğru ilk sonuç açıklanıyor: Genel Başkanlık için 1534 delegeden 187'si oy kullanmamış, 40'ı boş, 89'u geçersiz. Bülent Ecevit 1534 delegenin 1218'inin oylarını almış, yani 316 delege Ecevit'e oy vermemiş. . .

1960'lardan bu yana Kurultay izleyen gazeteci arkadaşlardan biri "bu çok yüksek bir rakam" diyor. "20 olur, 40 olur, hatta 100 olur. Bunu anlarım. Yanlışlık olmuştur, kişisel bir sorunu vardır. Ama 316 çok yüksek bir rakam, delegelerin beşte birinden fazlası. . ."

Genel Yönetim oylarının tasnifi sonuçlandığında bu rakamlar daha da büyüyor. Bu defa da oy kullanmayan 187 delegeye 214 boş oy ve 148 iptal edilmiş oy eklenince, Genel Yönetim için Genel Başkan tarafından önerilen tek listenin 549 delegenin oyunu alamadığı ortaya çıkıyor. Yani bu defa oy vermeyenlerin oranı yüzde 40'ı buluyor.

Evet, muhalefet adına konuşan Ali Topuz, Ecevit'in listesine oy vereceklerini açıklamış. Ancak anlaşılan muhalefet grupları da kendi tabanlarına hakim olamamışlar.

Fırtınalı bir denizde rotası bozuk, hatta dümeni düşmüş bir gemi ile yol alan Ecevit'in parti içinde de çok büyük sorunlarla karşı karşıya olduğu açık.

Genel Yönetim listesi hazırlanırken Aydın'dan, Gaziantep'ten Tekirdağ'dan yağan istifa tehditleri tüzük oylaması sırasında parlamenterlerin büyük bir kısmının. Genel Başkana rağmen "kabul" oyu kullanmalarının üstüne, Kurultaydaki oylamalar bir bakıma tabandaki bir muhalefeti, 16 aylık icraata karşı halkın tepkisini ortaya koyuyor.

Ecevit, 24. Kurultaydan galip çıkıyor. Ama bazı şeyleri Kurultay salonunda bırakarak ve ağır sorumluluklar yüklenerek.

Salonda kendi aralarında toplanmış seçim sonuçlarını yorumlayanlardan birinin dediği gibi "mağlup sayılır bu yolda galip. . ."

Odalar Birliği Genel Kurulu sona erdi

Odalar Birliği'nin yeni başkanı: Mehmet Yazar

- Yeni Yönetim Kurulunda sanayiciler ağırlıkta

LEYLA YURDAKUL

Odalar Birliği Genel Kurulunun ikinci ve son gününde yapılan seçimlerde yeni Yönetim Kurulu belirlendi ve Başkanlığa Ankara Sanayi Odası Başkanı Mehmet Yazar getirildi. Yeni seçilen Yönetim Kurulunda sanayiciler ağırlık taşıyor. Yönetim Kurulu için çıkarılan tek listede beş sanayi kesimi, üç ticaret kesimi, bir de borsa temsilcisi var.

Odalar Birliği'nin yeni yönetim Kurulu şu isimlerden oluştu:

Mehmet Yazar (Ankara Sanayi Odası), Aydın Doğan (İstanbul Ticaret Odası), Cahit Aydoğan (Ankara Ticaret Odası), İzzet Özilhan (İstanbul Sanayi Odası), Melih Özakat (Ege Bölgesi Sanayi Odası), İlken Sencer (Samsun Ticaret ve Sanayi Odası), Abdullah Öngen (Adana Ticaret Odası) Emin Yıldız (Mersin Ticaret Borsası), ve Tevfik Solaksubaşı (Bursa-Gemlik Ticaret ve Sanayi Odası).

YAZAR'IN KONUŞMASI

Oylama başlarken eski Başkan Dıblan ile birlikte kürsüye gelen Mehmet Yazar, demokrasiden yana hürriyetçi ve milliyetçi olduklarını söyledi. Yazar, "hür teşebbüse yan gözle bakanların gözünü oyacağız" dedi. Dıblan ise birlik ve beraberlik içinde olduklarını söyledi.

Mehmet Yazar'ın adaylığı Kongre çalışmaları başladıktan sonra söz konusu oldu.

Bundan sonra, üç büyük sanayici İbrahim Bodur, Halit Narin ve Sakıp Sabancı'nın adaylığı söz konusu oldu. Bu üç isimden Dıblan karşısında kendisine en çok şans tanınan Sakıp Sabancı'nın ise kamuoyunda "tekelci sanayici" olarak tanınması nedeniyle yıprandığı, orta büyüklükte sanayicilerin bir temsilci çıkarması halinde onun seçilebileceği belirtilmişti.

DEMİREL'İN TERCİHİ

Kongreden üç gün önce İbrahim Bodur, bir gün önce de Sakıp Sabancı, adaylıktan çekildikten sonra Dıblan karşısında Halit Narin'e tek aday gözüyle bakılıyordu. Ancak Kongre çalışmalarının ilk gününde de Dıblan ve Narin'in adaylıktan çekildiklerinin belli olmasından sonra, orta büyüklükteki sanayicilerin temsilcisi Mehmet Yazar tek aday olarak kaldı.

Tabanını AP'lilerin oluşturduğu Odalar Birliği Başkanlığına şimdiye kadar Demirel'in onayı olmadan kimsenin seçilemediği biliniyor. Demirel, bu kez de etkili olduğu büyük sanayicilerle birlikte Mehmet Yazar lehinde bir karara vardı. Böylece delegelerin pek çoğunun tanımadığı, Ankara Sanayi Odası Başkanlığına geçen yıl seçilen genç sanayici Mehmet Yazar, Odalar Birliğine Başkan oldu.

HÜKÜMET DE MEMNUN

Mehmet Yazar'ın başkanlığını hükümet çevrelerinin de memnuniyetle karşıladığı söyleniyor.

Sanayici ve işadamlarıyla yakından ilgili olan kilit bakanlardan biri önceki gün Mehmet Yazar'ın tek aday olduğunun anlaşılmasından sonra "çok sevindik, işadamları içinde en rahat diyalog kurabileceğimiz biri aday oldu" dedi.

KAYIP— Nüfus cüzdanımı, kimlik kartımı, vergi dairesi kimlik kartımı, ilkokul diploma suretini kaybettim. Hükümsüzdür.
Avni BÜYÜKKARA

açıkça

DOĞAN YURDAKUL

Tencere dibin kara

CHP Kurultayında heyecan sönmeye yüz tutarken, Akün Sinemasında yeni bir heyecan başlıyordu: Odalar Birliği Genel Kurulu.

Önce Başbakan'ın Odalar Birliği Genel Kuruluna gönderdiği mesaj yuhalanıyor. Sonra Demirel'in mesajı çılgınca alkışlanıyor.

Daha sonra AP adına kürsüye gelen Kütahya Milletvekili Halil Başol konuşmasının bir yerinde şöyle diyor:

"İhracatı artırdıkları doğru değil. Hammadde yok, yedek parça yok, döviz yok, üretim yok, neyi ihraç edecekler?"

Odalar Birliği Genel Kuruluna katılan delegeler bağırarak cevap veriyorlar: "toprak, toprak!

İşadamlarının bu esprili karşılığından, ülkenin bütünlüğünü savundukları gibi bir yorum çıkartılabilir ama, Faik Türün'e yaptıkları tezahürata ne demeli?

Sezai Dıblan uzun konuşmasında her şeyden şikayet etti. Özellikle de anarşinin en temel mesele olduğunu, kişinin yaşama hakkının tehdit altında bulunduğunu söyledi.

Bu sözler, konuk sandalyelerinde oturmakta olan Faik Türün ve MHP'li milletvekilleriyle tam bir çelişki teşkil ediyordu.

12 Mart döneminde işkencelerin başında bulunduğunu kendi ağzıyla itiraf etmiş olan Türün'e yapılan tezahürat ve ondan sonra" yaşama hakkının tehdit altında olmasından" şikayet (!)

Suçları ortaya döküldükçe sığınabilecek bir kanat altı arayan MHP'lileri kürsüden konuşturmak ve ondan sonra anarşinin kaygılarının mihrakını oluşturmaya devam ettiğini söylemek!

Sıkıyönetim tarafından K. Maraş katliamının sanık sandalyesine oturtulmuş olan MHP'ye, Odalar Birliğinde mikrofon veriliyor. Sadi Somuncuoğlu kürsüye çıkıp "teferruatlada ayrılmayalım, birleşelim" diyor. Yani, çok sıkıştık, bizi kurtarın demeye getiriyor. Ülkenin milli birliğinden söz eden işadamları ise, ülkenin birliğini dinamitleyen MHP'ye kol kanat geriyor.

* * *

İşadamları, Ecevit'in mesajını yuhalamakla, "toprak ihraç edecek" demekle, hükümetten hoşnut olmadıklarını aşırı bir biçimde ifade ettiler.

Peki Ecevit ne yaptı?

O da Odalar Birliği Genel Kuruluna tek bir temsilci bile göndermedi.

Temsilci yollamayınca, işadamlarının hükümetten niçin şikayetçi olduklarını gizleyebilecek mi?

Bu sonucun, kimseye güven vermeyen denge siyasetinin, sermaye çevrelerinde yansıması olduğunu gözlerden saklayabilecek mi?

Zıtlaşmayı sürdürüyor görünmekle kime neyi ispat edecek?

Hükümet koltuğuna oturmak için en büyük desteği aldığı işadamlarına bu destek çekilince "sömürücüler" demesini nasıl izah edecek?

* * *

Ülkenin bütünlüğünün tehdit altında olduğunu, milli güçlerin birleşmesi gerektiğini söyleyen işadamları, bölücülüğün kaynaklarından biri olan katilleri alkışlıyor, Ecevit'i yuhalıyor. Hükümet kurmak için işadamlarının desteğini alan Ecevit, şikayetleri görünce, "küsüklük" yapıyor.

Yani, tencere dibin kara, seninki benden kara!

Türkiye'nin milli egemenliğinin düşmanları ise karşımıza geçip el oğuşturuyor, kıskıs gülüyor.

AET'nin 9'ları 10'lar oluyor

Yunanistan'ın AET'ye üyeliği için bugün tören yapılıyor

HABER MERKEZİ

Atina'da Yunanistan'ın Avrupa Ekonomik Topluluğu'na katılması konusunda yürütülen görüşmelerin kesin anlaşmayla sonuçlanmasından sonra oluşturulan komite çalışmaları bugün gerçekleştirilecek imza töreni ile yeni bir aşamaya ulaşıyor.

Toplulukla Yunanistan arasındaki ilişkiler, şimdilik bu geçici komite aracılığıyla yürütülecek. Komite, topluluk üyesi dokuz ülkenin aldığı kararları Yunanistan'a bildirmede ve Yunanistan'ın isteklerini Topluluğa duyurmada aracı rolü oynayacak. Bilindiği gibi daha önce de, İngiltere, Danimarka ve İrlanda Topluluğa katıldıkları zaman böyle bir geçici komite oluşturulmuş ve bir Ortak Pazar geleneği haline gelmişti.

AET'ye yakın çevreler Yunanistan'ın Topluluğa üyeliğinin esas olarak siyasi nedenlere dayandığını belirtiyorlar. Ülkenin ekonomik yapısının Ortak Pazar koşullarına elverişli olup olmadığı ise üyelik süreci içinde anlaşılabilecek. Yunan ekonomisinin hâlâ önemli ölçüde tarıma dayanması ve sanayisinin nispeten zayıf temeli Yunanistan için bir dezavantaj olarak görünüyor. Yunanistan nüfusunun yüzde 35'i tarımda çalışırken Topluluğun diğer ülkelerinde bu oran ortalama olarak yüzde 8'i buluyor. Öte yandan Yunanistan'ın en büyük kozunun gemicilik olduğu belirtiliyor. Yunan ticaret gemiciliği, Ortak Pazar'ın toplam gemicilik gücünün yüzde 70'ine varıyor.

Yunanistan'ın Ortak Pazar'a tam üyeliği Türkiye'de genellikle kaygıyla karşılandı. Bu çerçeveler, en çok, bundan böyle Yunanistan'la ihtilaflarda bütün AET ülkelerinin taraf olacağını belirtiyorlar. Aynı çevreler, son Ortak Pazar Konseyi kararlarının yetersiz olduğunu belirtmekle birlikte, zaman yitirmeksizin AET'ye tam üyelik için başvurulması gerektiğini de vurguluyorlar.

Yunanistan'ın tam üyeliği diğer dokuz ülkenin Meclislerinden geçtikten sonra hukuken de kesinleşecek. Bu tarihten sonra Yunanistan'a, koşullarını düzeltebilmesi için 5 yıllık geçici bir süre tanınacak ve bu 5 yılın sonunda, hak ve görevler açısından Yunanistan ile diğer AET ülkeleri arasında hiçbir fark kalmayacak.

Orhan Kemal Ödülünü "Mehmetçik Mehmet" adlı yapıtıyla M.Başaran kazandı

İSTANBUL (AA)

Orhan Kemal roman ödülünü bu yıl "Mehmetçik Mehmet" adlı yapıtıyla Mehmet Başaran kazandı.

Önceki gün toplanan Vedat Türkali Başkanlığında, Çetin Altun, Rauf Mutluay, Asım Bezirci, Mehmet Doğan, Konur Ertop, Hilmi Yavuz ve Nurer Uğurlu'dan oluşan jüri heyeti Orhan Kemal roman ödülünü Mehmet Başaran'a verdiklerini açıkladılar.

Başaran'a ödülü Orhan Kemal'in ölüm yıldönümü olan 2 Haziran Cumartesi günü Atatürk Merkezinde düzenlenecek bir törenle kendisine verilecek.

Üsküdar TÖB-DER Kongresini "Devrimci Öğretmen" kazandı

İSTANBUL (ÖZEL)

Üsküdar TÖB-DER Kongresi dün yapıldı. Divan ve Yönetim Kurulu oylamalarında muhabirimiz Kongre salonundan dışarı çıkarıldı.

Kongrede yapılan seçimler sonucu yönetimi "Devrimci Öğretmen" grubu 161 oyla kazandı. "Yurt sever Devrimci Öğretmen" grubu 120, "Birlik-Dayanışma" 51, "Halkçı Eğitimciler" ise 50 oy aldılar.

TÖB-DER Üsküdar Şube Başkanlığına seçilen "Devrimci Öğretmen" grubundan Coşkun Aydın yaptığı konuşmada "Emperyalistlerin genel bir politikası vardır. Böl ve yönet. Bu politikayı TÖB-DER'de "Birlik-Dayanışma ve "Yurtsever Devrimci Öğretmen uyguluyor." dedi.

ERKENEZ ÇAYI OLAYLARI

Klasör No:13

22.

304 idam istenen davanın dosyasını açıyoruz

T.C.
ADANA - K. MARAŞ - G. ANTEP VE URFA İLLERİ
SIKIYÖNETİM KOMUTANLIĞI ASKERİ SAVCILIĞI
ADANA

İDDİANAME

K.MARAŞ DOSYASI

EMEKLİ MÜFTÜ HALİL BİLGİNER'E YATIŞTIRICI KONUŞMALAR YAPMA GÖREVİNİN VERİLDİĞİ, SANIĞIN HALKI SUÇ İŞLEMEYE TAHRİK VE TEŞVİK EDİCİ KONUŞMALAR YAPTIĞI...

23 Aralık 1978 günü saat 14.00-15.00 sıralarında K. MARAŞ Belediyesine ait 46-AF-179 plaka nolu anons arabasının 5 nci Zırhlı Tugay Tug. General Cemil BOĞUŞLU'nun emri ile K. MARAŞ Belediye görevlilerince hazırlandığı, ilgililerce yapılan toplantı sonunda Emekli Müftü Halil BİLGİNER'e halkın dağılmasını temin için anons aracı ile yatıştırıcı konuşmalar yapma görevinin verildiği, sanığın araçla halk arasında dolaşarak kendisine verilen görevi saptırıp halka; "Kahraman kardeşlerim bu olayı siz başlatmadınız, kızıl komünistler evlatlarımıza işkence ettiler, onların silahları alınana kadar devam edeceğiz, biz zamanında kafası kopası zenginlere halkın katili olacaksınız bize yardım ediniz dedik dinletemedik, hastaneler ölü yaralı dolu, yaralanmayın vurun, kırın" şeklinde halkı suç işlemeye tahrik ve teşvik edici maksatlı konuşmalar yaptığı tanık Veysel DALTABAN, tanık Emir BARBURUN beyanları ve sanığın tevilli ikrarı ile dosyada mevcut diğer belgelerden anlaşılmıştır.

Sanık Halil BİLGİNER'in kendisine iyi niyetle verilen bu görevi amacından saptırarak maksatlı yayın yaptığı dolayısı ile aracı tahsis eden ve görevi veren ilgililer hakkında herhangi bir yasal işlem yapılmasına gerek olmadığı sonucuna varılmıştır. KLASÖR NO: 6/2

2. 23 Aralık 1978 günü Y.S.E Müdürlüğünün Döngele köyündeki şantiyesine idaresindeki jeep aracı ile yol yapım şefi Hacı Bekir KAYA'yı maktül şoför Veli YILDIZ'ın götürdüğü, bir süre orada kalan yol yapım şefi sanık Bekir KAYA' nın öğleden sonra işi durdurarak yanında çalışan sanık Muharrem ÇABUK sanık M. Doğan EDİKLİ ve Halil ASLANTAŞ'ın da yanına aldığı aynı araçla Maraş'a hareket ettikleri Halil ASLANTAŞ'ı Ceyhan köprüsü civarında araçtan indirdikleri, saat 16.00 sıralarında Kahramanmaraş'a geldikleri, kentte o gün meydana gelen olaylardan haberdar olmayan üç sanığın karşılaştıkları Fahri YANAR ve çevreden Alevi, Sünni çatışması olduğunu, Alevilerin sulara zehir attığını, pek çok kişinin bunlar tarafından öldürüldüğü iddilarını duyurmaları üzerine, araç şoförü ve Alevi olduğunu önceden bildikleri Veli YILDIZ'ı Dumlupınar sağlık ocağı civarında durdurup, evvela araç içinde vurmaya başladıkları daha sonrada araçtan aşağıya çekerek dövdükleri ve tabanca ile öldürdükleri; olay tanıkları Mustafa YILDIZ, Hüseyin ÜNLÜDERE ifadeleri ile sanıkların tevil yollu ikrarları diğer tanıklar Fahri YANAR, Mehmet UÇANKUŞ, Hüseyin OVA: Bora ASENCİ olayı doğrulayan ifadeleri otopsi tutanağı gibi delillerden anlaşılmıştır. KLASÖR NO : 6/3.

23 Aralık 1978 Cumartesi günü saat 13.00 sıralarında olaylar sırasında yaralanan Ahmet ÜNLÜGEDİK'i Maraş devlet hastanesine götürmekte olan Ali RENKLİGÜL idaresindeki 27 DD 022 plaka nolu Murat otomobilin, içinde Ahmet ÜNLÜGEDİK, Mehmet ÜNLÜTEPE, Salman ÜNLÜGEDİK, Ali RENKLİGÜL olduğu halde K.Maraş devlet hastanesi kapısına geldiği, sanık Mehmet Ali AVŞAR'ın daha önce birlikte çeltikçilik yapması nedeniyle tanıdığı bu şahısları orada bulunan kalabalık gruba "bunlarda Alevidir vurun komünistleri öldürün arabalarını yakın" diye bağırdığı bunun üzerine grubun arabaya saldırıp içindekileri öldürmek istedikleri, orada bulunan askeri birliklere sığınmak suretiyle mağdurların canlarını kurtardıkları, sanığın olaylar nedeniyle hastane civarında toplanmış ve tansiyonları yükselmiş halk grubunu alenen tahrik ve teşvik ettiği kendisinin de saldırganlara katıldığı mağdur tanıkların ifadelerinden anlaşılmıştır. KLASÖR NO: 6/4

(Devam edecek)

TV'de "Bir Konu Bir Konuk"

"Bir gencin değeri 10 lira, bir kurşun parası"

Jülide Gülizar

ARMAĞAN ANAR

Gençliğe televizyon ekranlarında tartışma olanağı tanınması çok iyi bir şey. Bunun için en başta Jülide Gülizar'a teşekkür etmek gerektiğini sanıyorum.

Bugüne kadar, seyircinin ilgiyle izlediği 'Bir Konu Bir Konuk' programında, çocuklar dahil, her yaşta, hemen her kesimden kadın ve erkek, güncel olsun, tarihi olsun, tıbbi olsun, sosyal olsun çeşitli konularda Jülide Gülizar'la tartıştılar.

Günümüzün en önemli konularından biri olan anarşi ve anarşinin sonucu olan "can güvenliği ve öğrenim özgürlüğü" sorunları "Bir Konu, Bir Konuk" programında ne zaman ele alınacak diye bekleyip duruyorduk. Gerçi er geç tartışılacağını biliyorduk, ama içimizde koca koca adamlar çıkar tartışır diye bir korku da yok değildi.

Ne var ki, anarşi, can güvenliği, öğrenim özgürlüğü sorunlarını Jülide kendi yaşamının bir parçası olarak çok iyi bilir. Bu konularda koca koca adamların neler düşünüp, neler dediğini de kendi yaşamından bilir.

İşte onun içindir ki Jülide en doğru kararı vermiş, gençliğin bu ana sorunlarını, gençliğin gıyabında değil, doğrudan doğruya gençlerle tartışma yolunu seçmiş.

Sorunların "genel" olarak ele alındığı programda Jülide karşısındaki gence, çoğu kimsenin gençlik sorunlarından söz açılınca sorup durdukları soruları yöneltmeye özen gösterdi.

Gençlik neden sağ-sol diye bölünmüştü? Bunlar ellerine silah alıp vuruşacak yerde, oturup tartışamazlar mıydı? ODTÜ öğrencileri bir "Bahar ve Dostluk" günü düzenlemiş, her görüşten insanın katıldığı bir gezi yapılmıştı. Hem de hiç olay çıkmamıştı. Acaba bu tür girişimlerle gençlik arasında dostluk sağlanamaz mıydı?

Bunlar anarşiden bunalan, fakat gençliğin hangi temelde birleşebileceği konusundaki düşünceleri berraklaşmamış kimselerin sorduğu sorulardı.

Jülide'nin genç konuğu Adem Albayrak'ın karşılıkları da "genel"di:

"Sorunlar ortak, ortak mücadele veremez misiniz, diyorsunuz. Anlaşmak güzel, ama siz büyükler aranızda anlaşabiliyor musunuz?

"Bana çiçek getirmek inceliğini göstermişsiniz, kendi aranızda da birbirinize kurşun yerine çiçek atamaz mısın, diyorsunuz. Sorunlar çiçekle halledilecek boyutları aştı."

"Bahar ve Dostluk" gezisinin başarılı olması beni mutlu etti, ama sorunlar pikniklerle çözülemez."

Adem Albayrak bunların ardından "Anlaşmak ve barış güzel şey" dedi ve kalan kısacık zamana son sözünü acele acele sığdırdı:

"Bir koyun 1000 lira, bir gencin değeri 10 lira, bir kurşun parası..."

Programda Jülide Gülizar ve konuğu Adem Albayrak gerçekten konuya genel olarak değindiler yalnızca. Yine de son derece başarılıydı program. Biz izleyenler programı kısa kestiler bile zannettik. Çünkü daha konuşsunlar, konuşsunlar, Jülide anarşinin kaynaklarının neler olduğunu soruncaya, Adem de anarşinin kaynaklarını açıklayıncaya kadar konuşsunlar istedik.

Ama sözü var Jülide'nin hepimize. Daha tartışılacak gençlerle, gençlik sorunlarını ayrı ayrı ele alacak. Bu müjdeyi programın başında verdi.

Bekliyoruz.

Bu ayki "Gözlem" eski cesur tutumundan oldukça ödün vermiş bir yapımdı

Geçtiğimiz pazartesi akşamı yeni bir "Gözlem" programı daha izledik. Fatih Arslan-Canan Arslan-Ertuğrul Karslıoğlu üçlüsü tarafından hazırlanan yapım, iki konunun geniş bir biçimde işlenmesinden oluşuyordu.

Programın ilk bölümünde, Antalya'nın güzel turistik köylerinden Side için uygulanacak yeni imar planının yöre halkı üzerindeki olumlu-olumsuz etkileri ele alındı. Sidelilerle yapılan görüşmeler, Side Köyü Muhtarı, Turgut Şen'le söyleşi ve Turizm-Tanıtma Bakanlığı,, Turizm Yatırımları Grup Başkanı Güler Yalım'ın konu hakkındaki görüşleri sunuldu.

Programda 1978 Aralığında onaylanan yeni imar planına göre, Side'de yaşayan halkın evlerinin, tarlalarının ellerinden alındığı ve onlara yeni yerleşme yerleri önerildiği, halkın ise bu plana karşı çıktığı vurgulandı. 12 km. lik bir alanın çeşitli yatırımlarla turizme açılabilmesi için Side köyünün adeta toptan nakledilmek istendiği belirtildi. Modern otellerle Side'nin doğal görünümünün zaten bozulmakta olduğunu söyleyen Sideliler, eski evlerinde oturmak istediklerini açıkladılar.

Program yapımcılarının, alıştığı yaşantısı değiştirilmek istenen, Side köylülerinin sesine kulak vermeleri ve halkın görüşünü kendi ağızlarından yansıtmaları kuşkusuz çok olumlu bir tutumdu. Ancak programın bu bölümü Bakanlığın yeni imar planını olumlu gören görüşleriyle kapandı. Bakanlık yetkilisi Güler Yalım, yeni imar planının Side halkının yararına bir çok olumlu yön taşıdığını ileri sürdü. "Gözlem" yapımcıları, bu karşılıklı görüşleri sergileyerek konuyu kapattılar. Bu tutum, programı hazırlayanların da konu üzerinde kesin bir görüş taşımadıkları izlenimini uyandırdı.

Programın ikinci bölümünde geriatri (yaşlılık) konusu ele alındı. Orhan Veli'nin "Yaşamak" adlı şiirinin ardından uzun ve sağlıklı yaşama sorunu üzerinde duruldu. Batıda ortalama yaş süresinin 1940'larda 65 iken, bugün 80 dolayına çıktığı, ülkemizde ise bugün ortalama yaşın 60 olduğu vurgulandı. Bu karşılaştırmanın yanı sıra bizde yaşlıların, topluma etkin biçimde katkıda bulunması yönünde herhangi bir planlı çabaya rastlanmadığı da belirtildi. Yaşlıların emekli maaşıyla geçinip genellikle kahvelerde kağıt oynayarak vakit geçirdikleri anlatıldı. Bu saptamalar kuşkusuz ki belli gerçekleri yansıtıyordu ve olumluydu.

Ancak yaşlı ve güçsüz yurttaşlarımız için hizmet veren bakımevi ve huzurevlerinin konu edildiği son bölümdeki yorumlar yine doyurucu olamadı. Ülkemizde Sağlık ve Sosyal Yardım Bakanlığı, belediyeler, bazı dernekler ve özel kişiler tarafından işletilen 31 kadar bakımevi kurumu olduğu belirtildi. Ancak yurttaşların bu kurumlardan yararlanma koşullarına pek değinilmedi. Bu kurumların çoğunun yurttaşlardan yüklü tutarda mal-mülk bağışı istedikleri, özellikle yoksul ve dar gelirli kişilerin bu kurumlardan yararlanamayacağı gerçeği üzerinde hiç durulmadı.

Yapımcılar, daha çok bakımevlerine girebilme şansına ulaşmış yaşlıların yalnızlığı, evlatları tarafından aranıp aranmaması ve bu konuda ailelere, yakınlara düşen rol üzerinde durdular. Son olarak da ülkemizdeki bu kurumların tek bir örgüt çatısı altında toplanmasının gerekliliğini vurgulamakla yetindiler.

"Gözlem" yapımcılarının ülkemizin toplumsal sorunlarına eğilmelerini ve halkın taleplerini TV ekranlarına getirmelerini olumlu karşılıyoruz. Ancak sorunlara daha ayrıntılı bir biçimde yaklaşmalarını ve toplumsal çelişkiler karşısında daha taraflı yorumlar getirmelerini bekliyoruz.

TV'de bu hafta

29 Mayıs Salı

18.35 FLANDERLERİN KÖPEĞİ (31. Bölüm).

19.00 İLKOKULLARARASI BİLGİ YARIŞMASI

19.30 ANADOLU'YA: Bu programda az yakıtla yapıların ısıtılabilmesi için çatı yalıtımının önemi ve ucuz şekilde nasıl yapılabileceği anlatılıyor ayrıca tarımsal alanlarda fazla sulamanın zararları konusunda bir yetkili ile söyleşi yer alıyor.

21.15 BEŞ DAKİKA (Trafik)

21.20 İSTANBUL'UN FETHİ: İstanbul'un fethinin 526. yıldönümü nedeniyle bir program yayınlanacak.

21.45 TÜRK SANAT MÜZİĞİ: (Recep Birgit, Aysel Mutlu, Erol Bingöl, Tülay Canik).

22.05 TV'DE TÜRK SİNEMASI Yönetmenliğini D. Sarıoğlu'nun yaptığı "Vatan ve Namık Kemal" adlı filmde başrolleri, C. Arkın, F. Girik, Y. Önal, A.Kaptan ve A. Günbay paylaşıyorlar.

30 Mayıs Çarşamba

18.35 ARI MAYA

19.30 TÜRK HALK MÜZİĞİ: (Hülya Süer)

20.00 BİR KONU BİR KONUK: Programda İşçi Emeklileri Derneği Başkanı ile işçi emeklilerinin sorunları ve çözümleri üzerine bir söyleşi ver alıyor.

21.20 DEMİRYOLLARIMIZ Dizi programın 3. ve son bölümü yayınlanacak.

22.15 AVRUPA ŞAMPİYON KULÜPLER FİNALİ: Nottingham Forest-Malmö karşılaşması.

31 Mayıs Perşembe

18.35 SİNBAD'IN SERÜVENLERİ

20.00 BELGESEL: (İZNİK I) İznik'in kuruluşundan bugüne değin olan durumu yansıtan üç bölümlük programın ilk bölümü.

21.15 BEŞ DAKİKA: Temizlik-Pislik konusunun işlendiği programda köylerin içinden akan kirli suların yolaçabileceği zararlar ile piknik yapanların neden olduğu kirletme konu ediliyor.

21.20 NE OLUR NE OLMAZ: Levent Kırca ve arkadaşlarının sunduğu bir mizah programı.

22.00 AŞK GEMİSİ

1 Haziran Cuma

18.35 MARKO (37. Bölüm)

19.00 DOĞA BELGESELİ: Belgesel dizinin "Özgür Olmak İçin Doğmak" adlı bölümü yayınlanacak.

20.00 DİMİDAN: Programda Bergama yöresine ait kadın halk oyunlarıyla giysileri tanıtılacak.

21.20 ÜLKELER YARIŞIYOR Dizi yarışma programının 4. bölümünde Kıbrıs Türk Federe Devleti konu ediliyor.

22.00 TV'DE YABANCI SİNEMA: Yönetmenliğini Ken Annakin'in yaptığı ve baş rollerini Rod Steiger ve David Knight'in paylaştıkları 1957 yapımı "Köprünün Ötesi" adlı film yayınlanacak.

2 Haziran Cumartesi

17.05 EVDEKİ DOKTOR: Dizi filmin "Herkese Yardım Etme" adlı bölümü yayınlanacak.

19.30 ZAMAN TÜNELİ.

21.15 BEŞ DAKİKA: Dizi programın "Vatandaş yere yavaş bas" adlı güldürüsü yayınlanacak.

21.20 YERLİ DİZİ (Hayatın Roman) Naci Çelik'in yönettiği dizi filmin 4. bölümü yayınlanacak.

22.15 İLDEN İLE

23.15 BİR GAZETECİNİN SERÜVENLERİ

3 Haziran Pazar

11.00 TATİL SİNEMASI: Programda yönetmenliğini Anthony Mann'ın yaptığı ve başrollerini G. Cooper, J. London ve Lee J. Coob'un paylaştıkları "Batıdan Gelen Adam" adlı film yayınlanacak.

13.00 TELE PAZAR

19.30 LOREL HARDY

20.00 ISIRGAN OTU

21.15 YAŞAYAN ATA TÜRK

21.35 KASIRLAR

22.00 UNUTULMAYAN DİZİLER: (Colombo)

Fakir Baykurt'un "Can Parası" adlı eseri TV'ye uyarlanıyor

Tanınmış Yazarımız Fakir Baykurt'un "Can Parası" adlı öyküsü, Tele-Pazar programı yapımcılarından Emin Metin Tuncer tarafından TV'ye uyarlanıyor. Baykurt, bu öyküsünün yer aldığı aynı adlı kitabıyla 1974 Sait Faik Yarışması ödülünü almıştı.

Renkli olarak çekilmesi düşünülen filmin uluslararası TV filmi yarışmalarında TRT'yi temsil edebilecek kalitede olması için tüm olanakların seferber edildiği bildiriliyor.

"Orman" dizisinin yönetmeni Tuncer Necmioğlu, bir oyunda. (Ortada)

"Orman-I" ve "Orman-II" yayına hazır

Senaryoları Orhan Asena'nın anılarından yararlanılarak hazırlanan ve Tuncer Necmioğlu tarafından yönetilen "Orman I" ve "Orman 2" genel başlıklı yapıtların yayına hazır duruma geldiği bildirildi.

Orman köylülerinin sorunlarını işleyen bu yapıtların "Ormanın Öcü" ve "Amansız Ali" adlarını taşıdığı belirtiliyor. Eğitim Dairesinden Filiz Ozankaya ve Levent Ersin'in yapımcılığını üstlendiği bu yapımlarda şu sanatçıların rolleri bulunuyor: Tuncer Necmioğlu, Özel Aydın, Tamer Levent, Orhan Aydın, Meral Niron, Halil Esen, Ayhan Yurdakul, Harun Yeşilyurt.

Tiyatro yapıtları filme alınıyor

TV Tiyatro Bölümünün uzun bir bekleyişten sonra Devlet Tiyatrolarında ve özel tiyatrolarda oynanan bazı oyunları filme aldıracağı öğrenildi.

Tiyatro Bölümünün bu kararının tepkiyle karşılandığı bildiriliyor. Bölüm yöneticileri uzun bir süreden beri TV'de yayınlanabilecek oyun yokluğundan yakınıyorlardı.

Renkli film sıkıntısı çekiliyor

TV yapımcılarının uzun süredir renkli ham film bulmakta sıkıntı çektikleri bildirildi. Ekranda siyah-beyaz izlediğimiz filmlerin renkli olarak çekildiğinde, daha iyi sonuç verdiğini belirten ilgililer, "renkli ham filmin olmaması, yerli yapımlarda bir kısırlık yaratmıştır" diyorlar.

---

7 den 70 e spor... 7 den 70 e spor...

SPOR AKADEMİLERİ NE DURUMDA?.. Rapor-3.

SPOR AKADEMİSİNİN HANGİ GEREKSİNMEDEN DOĞDUĞU VE NEYE HİZMET EDECEĞİ HALA BELLİ DEĞİL

● Gerçi Spor Akademilerinin Kuruluş ve Sınav Yönetmeliğinin amaç maddesinde gençlik lideri, uzman tıp yardımcısı, öğretmen yetiştirecek deniliyor ama bütün bunların hiç bir yasal temeli vok

İzzet Sefa

Her ne kadar Spor Akademileri, sporumuz için bilimsel çalışma yapan spor adamları yetiştirecek denildiyse de, uygulamada bu olmadı. Spor Akademileri iyi dereceleri olan sporcuları barındıran bir yer haline geldi. Hâlâ Akademinin hangi gereksinmeden doğduğu ve neye hizmet edeceği belli değil.

Gerçi Spor Akademilerinin Kuruluş ve Sınav yönetmeliğinin amaç maddesinde monitör, antrenör gençlik lideri uzman, spor tıp yardımcı elemanı ile beden eğitimi öğretmeni vb. yetiştirilecek deniliyor ama bütün bunlar boşlukta kalıyor.

Oysa bugün Türkiye'nin gerçekten doğru bir spor anlayışı ile yetişen, araştırma ve incelemelerde bulunan eğitici spor adamlarına gereksinimi var.

Gençlik ve Spor Bakanlığı ile Milli Eğitim Bakanlığı arasındaki kopukluk ve bir protokolün hazırlanmaması nedeniyle öğrencilerin öğretmenlik yapabileceği şeklindeki vaadin hiç bir sağlam dayanağı bulunmuyor.

Federasyonların ve kulüplerin bağımsız, özerk kuruluşlar olmaları, kendi antrenör, manitör, uzman vb. gibi gereksinmelerini kendi içlerinde sözleşmeler yoluyla çözmelerini sağlamaktadır. Bu durum üzerine federasyon ve kulüplerle yapılan bir toplantıda spor akademileri mezunlarına iş vermeleri istendi. Bazı federasyonların olumlu cevap vermelerine karşın sorun tam olarak çözümlenemedi.

Bir kaç ay önce Ankara Spor Akademisi mezunlarının görev yerlerini belirlemek için kura çekimi yapıldı. Ancak çalışma yerleri, öğrencilerin kura çekimine katılmamaları dolayısıyla belirlenemedi. Çünkü kura çekimi, yüzme alanında ihtisas görmüş bir spor akademisi mezununu Kars'a gitmesini öngörüyordu.

Öğrencilerin haklı olarak kura çekimine katılmamaları karşısında bir yetkili "biz yapacağımızı yaptık, artık kendi başlarının çaresine baksınlar" diyordu. Gençlik ve Spor Bakanı Yüksel Çakmur'da 1. Ulusal Gençlik ve Sorunları sempozyumunda konu ile ilgili olarak yaptığı konuşmada öğrencileri kuraya katılmadıkları için eleştiriyor ve sanki sorunu kuraya katılıp katılmama meselesi gibi göstermeye çalışıyordu. Düşünün bir akademi açılıyor, hangi amaçla, neye hizmet etmek için kurulduğu belli değil. Ayrıca bu okul ikinci mezunlarını vermeye hazırlanıyor, ama mezunlar uzmanlık alanlarına göre iş bulamıyorlar, arkasından da kuraya katılmadıkları için eleştiriliyorlar... Kuşkusuz işin, başından itibaren plansız, programsız hazırlanması bu sonuçlara yol açıyor. Haydi işin başında yapılmasından vazgeçtik Spor Bakanlığı 1978 yılında mezun olan 56 spor akademisi mezunu için, öğretim yılı sona ermeden niçin Milli Eğitim Bakanlığı ile ilişki kurmaz. Yine bu öğrencilere Spor Örgütü içinde çalışma alanı sağlanamayacaksa neden bunun önlemi alınmaz? Yoksa şimdi ülkemizin böyle kişilere ihtiyacı olmadığı mı iddia ediliyor?

YARIN: MEZUN OLAN VE OLACAK ÖĞRENCİLER NE DURUMDA

İstanbul Yüksek Okullar yüzme ve sutopu şampiyonası sona erdi

İstanbul Yüksek Okullar Yüzme ve Sutopu şampiyonası sona erdi.

Son gün yapılan yarışmalarda şu sonuçlar elde edildi:

100 metre sırtüstü: 1. Galip Gürel (İst.Üniv.) 1.14.3

100 metre kurbağalama: 1. Vikton Zekeriya (Boğaziçi) 1.17.6

200 metre serbest: 1. Gürhan Kayahan (Dn.Har.O) 2.47.6

200 metre karışık: 1. Galip Gürel (Ist.Üniv) 2.38.3

4x100 metre karışık bayrak: 1. Dn. Harp Okulu 4.24.5

Takım sıralaması: 1. Deniz Harp Okulu 137 puan, 2.İstanbul Üniversitesi 70 puan, 3. Boğaziçi Üniversitesi 21 puan

Sutopundaki takım sıralaması ise şöyle: 1. İstanbul Üniversitesi, 2. Boğaziçi, 3. Deniz Harp Okulu, 4. İTÜ, 5.DGSA

AMATÖR KULÜPLER ANLATIYOR

"Şimdi ne tesis var, ne de boş meydanlar..."

İzzet Sefa

Küçükpazar takımı

1946 yılında kurulan Küçükpazar Spor Kulübü, önceleri Basketbol, Voleybol, Atletizm, Jimnastik gibi spor faaliyetlerinin yanısıra, amatör tiyatroculuk gibi kültürel faaliyetler de de bulunuyordu. Ancak şimdi, bütün bu faaliyetlerini tasfiye etmek zorunda kalmış.

Kulüp yöneticilerinden Ziya Yaşa, bunun nedenlerini "Maddi ve manevi imkansızlıklar" şeklinde özetliyor.

"Eskiden saha vardı... boş meydanlar vardı... tesis vardı. Şimdi, ne tesis var, ne de boş meydanlar" diyor Ziya Yaşa, bu nedenle antrenman yapamadıklarını, son zamanlarda maddi yardımlardan faydalanamadıklarını belirterek "Bazen antremanlarımızı yapmak için, parayla saha kiralıyoruz. Ya da anormal saatlerde (gece, şafak vakti) caddelerde yapıyoruz" dedi.

Futbolcuların öğrenci ve işçilerden oluştuğunu belirten Ziya Yaşa, "bu nedenle hafta arası yapılan maçlara çıkmak bizim için sorun oluyor. Çünkü, futbolcularımıza izin almakta güçlük çekiyoruz" diyerek, amatör sporculara verilen serbest giriş kartlarının da yürürlükten kaldırılmasının yeni sorunlar meydana getirdiğini ifade etti ve "Profesyonel kulüpler, para verir. Amatör kulüpler futbolcularına bu kartları verir." diyerek serbest giriş kartlarının sporcunun gelişmesine yardımcı olduğunu söyledi.

Kulübün başarılarına da değinen Ziya Yaşa "1965-66'da ikinci kümede, 1967-68 ve 1969-70'de üst üste birinci kümede şampiyon olduk"larını belirterek sahalarda meydana gelen olayların nedenleri için güvenlik tedbirlerinin yetersiz, hakemlerin de cesur olamadıklarını söyledi.

Fenerbahçe'nin umutlarını yıkan gol...

Lider yine Trabzonspor

ZONGULDAKSPOR
TRABZONSPOR 2

HAKEMLER: Müşfik Talas 3, Engin Kurt 2, Aykut Akkor 3

ZONGULDAKSPOR: Rasim 2, Hüseyin 3, Volkan 3, Turgut 2, Sadık 2, Hamdi 2, Muzaffer 2, Garo 2, İsa 2, Sinan 2, Ersoy 2

TRABZONSPOR: Şenol 2, Turgay 2, Necati 2, Hüsnü 2, Mustafa 2, Serdar 3, Tuncay 3, Mehmet Ekşi 3, Nejdet 2, Cengiz 2, Orhan 3

Şampiyonluk yarışında lider, ikinci yarıda attığı gollerle Karadenizin diğer ekibi Zonguldaksporu 2-1 yendi.

Trabzonsporun baştan sona etkisi altında geçen karşılaşmanın gollerini 30. dakikada Hamdi (penaltıdan), 62 dakikada Mehmet Ekşi, 70. dakikada Cengiz attılar.

GÖZTEPE 0
GALATASARAY 1

HAKEMLER: Celal Türk 2, Yavuz Bozada 2, Turan Özener 2.

GÖZTEPE: Güngör 3, Zeki 2, İsmail 3, Kenan 2 Sadettin 3, Kazım 2, Mehmet 2, K.Ali 2, İbrahim 2, Abdullah 3, İrfan 2

GALATASARAY: Eser 3, Müfit 2, Güngör 2, Fatih 3, Erdoğan 3, Gürcan 3, Cüneyt 3, Yaşareviç 3, Öner 3, Gökmen 2, B.Mehmet 3

İzmir'e mutlak galibiyet için gelen Galatasaray, renkdaşları karşısında, başarılı bir oyun ortaya koyarak bu amacına ulaştı.

Maçın ilk dakikalarından itibaren oyuna ağırlığını koyan Galatasaray, sayısız gol fırsatlarını cömertçe harcarken, Göztepe de misafirinden aşağı kalmadı.

Kaçan karşılıklı gol fırsatlarından sonra 43. dakikada Güngör ve İrfan birbirleriyle kavga edince kırmızı kartı görerek oyun dışı kaldılar.

İlk yarının bu skorla biteceği sanılırken, B.Mehmet, Öner'in ortasını güzel bir plaseyle Göztepe ağlarına taktı.

İkinci yarı da da güzel bir futbol ortaya koyan tarafların çabası sonucu değiştirmeğe yetmedi ve Galatasaray, İzmir'den 2 puanla ayrıldı.

A. DEMİRSPOR 1
FENERBAHÇE 0

HAKEMLER: Talat Tokat 2, Orhan Ergün 2, A.İhsan Papatya 2.

A. DEMİRSPOR: Hasan 2, Hüseyin 2, Ömer 2, Yavuz 2, B.Orhan 3, Savaş 2, K.Orhan 2, Ercan 3, Rasin 2, Müjdat 2, Sinan 2.

FENERBAHÇE: Fuat 1. Onur 2. Erol 1, Cem 1, (Coşkun 2), Yenal 1, Tuna 2, Raşit 1, Önder 2, Şevki 1, Ali Kemal 1, (Zafer 1), Engin 1.

Şampiyonluk mücadelesi veren Fenerbahçe kümede kalma savaşı veren rakibi A. Demirspor karşısında 1-0 yenildi ve ligdeki iddiasını kaybetti.

Fenerbahçe kötü bir oyun sergilediği karşılaşma boyunca A.Demirspor hızlı ve atak bir futbol ortaya koydu.

İyi uyum sağlayamayan Fenerbahçe onbiri karşısında A.Demirspor fırsatları değerlendiremeyince farklı bir galibi yetten oldu.

Daha ilk dakikalarda A. Demirspor, Müjdat'ın ayağından önemli iki fırsatı değerlendiremedi.

A. Demirspor'un baskısı altında geçen ilk yarım saatten sonra 34. dakikada, beklenen gol geldi. Bu dakikada Rasin'in ortasını iyi takip eden Sinan, Fuat'ın da hatasından yararlanarak, takımını 1-0 öne geçirdi.

İkinci yarıda da tanınmayacak bir futbol ortaya koyan Fenerbahçenin sonucu değiştirecek bir çaba göstermediği görüldü. A. Demirspor ise yine atak bir futbol sergilemesine rağmen, gol farkını artıramadı, ve A. Demirspor ilk yarıda attığı golle sahadan 1-0 galip ayrıldı.

DİĞER SONUÇLAR:

Beşiktaş 1 - Altay 2

Orduspor 3 - Adanaspor 2,

Diyarbakırspor 1 - Samsunspor 1

Kırıkkalespor 0 - Eskişehir 0

Boluspor 0 - Bursaspor 0

Saltık, Zonguldakspor-Adanaspor, Eskişehirspor-Adana D.Spor maçının şikeli olmadığını söyledi

ANKARA

Futbol Federasyonu Kurulu Ankara'da yaptığı toplantı sonunda aldığı kararları açıkladı.

Alınan kararlarla ilgili olarak açıklama yapan Futbol Federasyonu Başkanı Cemal Saltık Zonguldakspor-Adanaspor, Eskişehirspor-Adana Demirspor maçları hakkındaki şike ihbarlarının asılsız olduğunu söyledi. Şike ihbarlarıyla ilgili olarak yapılan soruşturmada hakem ve gözlemci raporları ile diğer bilgiler doğrultusunda ihbarları doğrulayacak bir şeye rastlanmadığını belirten Federasyon başkanı Cemal Saltık, ayrıca Ankara Demirspor-Sivasspor maçıyla ilgili olarak yapılan soruşturmanın derinleştirildiğini açıkladı.

Ayrıca Birinci Türkiye Futbol liginin 16 takım ile devam etmesi, İkinci Türkiye ligi beyaz grup ikincisi Ankaragücü ile kırmızı grup ikincisi Kayserispor'un yapacakları terfi maçının 6 Haziran 1979 tarihinde saat 16 da İzmir Atatürk stadında oynanması, Genç Takımlar ligi statüsünün devam etmesi ve ikinci ve üçüncü Türkiye liglerinin ayrı ayrı oynanması kararlaştırıldı.

Mısır-İsrail...

(Baştarafı 1. sayfada)

ros Gali olduğu halde özel bir uçakla İsrail'in Negev bölgesindeki Bir Şeba kentine gitti. Mısır heyetini Bir Şeba'ya getiren uçakta ABD Dışişleri Bakanı Vance'de bulunuyordu.

Bir Şeba havaalanında İsrail Devlet Başkanı tarafından karşılanan konuklar merasim kıtasını denetlediler. Havaalanında Begin, Sedat ve Vance tarafından yapılan kısa açıklamalarda barış görüşmelerinin başarılı bir şekilde geçmesi için temennide bulunuldu. 3 heyetin temsilcileri buradan Ben Gurion Üniversitesine gittiler.

Gerek Bir Şeba havaalanında gerekse Ben Gurion üniversitesinde Mısır, ABD ve İsrail heyetleri arasında, en çok alkışı Enver Sedat topladı. Özellikle üniversite öğrencileri hazırladıkları İngilizce ve Arapça pankartlarla Sedat'a "Barış yolunda dev başarılar" dilediler.

BEGİN EL ARİŞ'TE

İsrail Başbakanı Menahem Begin öğleye doğru yanında Savunma Bakanı Ezber Weizman ve Dışişleri Bakanı Moşe Dayan ile birlikte son kez Kuzey Sina'nın başkenti El Ariş'e geldi. El Ariş havaalanında Mısır Devlet Başkanı Yardımcısı Mübarek tarafından karşılanan İsrail heyetinin onuruna Enver Sedat bir öğle yemeği verdi. Bir Şeba'dan helikopterle El Ariş'e giden İsrail Heyetinin yanısıra, Vance de Sedat ile birlikte El Ariş'e geldi. Yemekten sonra sürdürülen resmi temaslarda Sedat, Mısır İsrail Hava koridorunu şimdilik sadece resmi heyetlerinin uçaklarına açık tutulmasını önerdi. Sivil havacılık seferleri sorununun ise iki ülke arasındaki ilişkilerin normalleştirilmesi görüşmeleri sırasında ele alınmasının doğru olacağını belirtti.

Bilindiği gibi ilişkilerin normalleştirilmesi görüşmeleri bu yıl aralık ayında başlayacak.

KAHİRE KUDÜS ARASINDA İLK SEFER

El Ariş görüşmeleri tamamlandıktan sonra Sedat Vance ve Begin beraberindeki heyetlerle birlikte bir Mısır jet uçağına binerek 12 yıldan beri kapalı olan Kahire Kudüs hava koridorunu açtılar. Mısır Havayollarının Boeing 707 uçağı Kudüs kenti üzerinde uçtuktan sonra Kahire'ye yöneldi. Mısır uçağı Kahire'ye de inmeden tekrar Bir Şeba'ya gitti.

Bir Şeba'da Begin Sedat ile vedalaşarak, Kudüs'e dönerken Sedat ile Vance bir helikoptere binerek El Ariş'in yolunu tuttular.

VANCE: "İYİ BİR BAŞLANGIÇ"

Dün gece Kahire'de gazetecilere bir açıklama yapan ABD dışişleri bakanı "Özerklik görüşmeleri yeni başladı. Ama bu iyi bir başlangıç oldu" dedi.

Bir Şeba ve El Ariş'te yapılan görüşmelerden son derece memnun olduğunu söyleyen Vance "Kahire Kudüs hava koridorunun açılma umudu ile çalıştık" dedi.

Pazar akşamı Kahire'den ayrılan Vance iki günlük resmi bir ziyaret için Roma'ya gitti. İtalya Devlet Başkanı Pertini, Başbakan Andreotti ve Dışişleri Bakanı Fornali ile temaslarda bulunacak olan Vance'nin çarşamba günü NATO Konsey toplantısına katılmak üzere Hollanda'nın Lahey şehrine gideceği öğrenildi.

Anayasa ve Hürriyet...

(Baştarafı 1. sayfada)

ANKARA'DA

Anıtkabir'deki törene Cumhurbaşkanı Fahri Korutürk, Senato ve Meclis Başkan Vekilleri, yüksek rütbeli subaylar, rektörler, Cumhurbaşkanlığı Genel Sekreteri, müsteşarlar, Ankara Valisi ve Belediye Başkanı, askeri dernek temsilcileri ve çeşitli kuruluşlar katıldılar.

Cumhurbaşkanı Fahri Korutürk ve törene katılanlar, Anıtkabir'de bulunan Eski Cumhurbaşkanı Cemal Gürsel ve 27 Mayıs şehitlerinin de mezarlarını ziyaret ettiler.

Korutürk bayramla ilgili yayınladığı mesajda da 27 Mayıs'ın ulusça çağdaşlaşma yolunda yeni ufuklar açtığını belirterek "Anayasamızın uygar ülkeler anayasalarına örnek teşkil edecek bir mükemmellikte olmasından kıvanç duymaktayız. 27 Mayıs Hürriyet ve Anayasa Bayramının yeni bir yıldönümünde vatandaşlarımı en içten duygularla kutluyorum" dedi.

Senato Başkanı Sırrı Atalay da bayramla ilgili olarak açıklamada bulundu. Atalay açıklamasında şunları söyledi:

"Haklar, özgürlükler, kişisel ve toplumsal güvenceler Anayasaları oluşturur. Bu güvenceleri ve değerleri kapsayan Anayasalar ileri ve demokratik nitelik taşır.

"Bugün kutladığımız bayram böylesine değerlerin bayramıdır. Anayasamız ve özgürlüklerimiz tahrip edilme hevesleriyle karşı karşıyadır. Anayasamızı ve özgürlüklerimizi tüm yıkıcı güçlere karşı korumaya zorunluyuz."

Öte yandan Genelkurmay Başkanı Orgeneral Kenan Evren, Genelkurmay Onur salonunda düzenlenen törende kutlamaları kabul etti.

İZMİR'DE

Bayram izmir Valisi Necdet Calp, Ege Ordu Komutanı Orgeneral Sait Özçivril, yüksek rütbeli subaylar ve kalabalık bir halk kitlesinin katıldığı törenlerle Cumhuriyet alanında kutlandı. Gecede bandolar çeşitli konserler verdi ve fener alayları düzenlendi

İSTANBUL'DA

Taksim Cumhuriyet alanındaki, Harbiye'deki, İstanbul Üniversitesi bahçesindeki Atatürk anıtlarına ve Hürriyet Meydanındaki Turan Emeksiz dikitine törenlerle çelenkler kondu. Gecede fener alayları düzenlendi.

Balıkesir olayının...

(Baştarafı 1. sayfada)

Olayda yakalanan sanıklardan birinin MİT ajanı olduğunu söylemesinden sonra bir kişinin serbest bırakılması yeni şüpheler yarattı. Daha önce 2 kez silahla yakalanan Sadık Kısır'ı serbest bırakan ve cezasını tecil eden hakim hakkında şu anda teftişte bulunan müfettiş hakimlerin ne yapacağı merak ediliyor.

OLAYLAR NASIL GELİŞTİ?

Yurtsever Savcı Doğan Öz'ün öldürülmesi olayının baş planlayıcılarından olan Hüseyin Kocabaş'ın Balıkesir'de yakalandığı sırada Kemal Türker adlı komando da yakalanmış ve bu şahsın gazeteci Abdi İpekçi'nin katili olduğu üzerinde durulmuştu. Ankara ve İstanbul'dan gelen soruşturma ekiplerinin bu konuyu araştırdıkları bir sırada, Kemal Türker, Emniyet Sarayından esrarengiz bir şekilde kaçırılmış ve olay küllendirilmek istenmişti.

Sonraki günlerde kaçışın nasıl gerçekleştiği konusunda çok çelişkili açıklamalar yapılırken olay sırasında evinde bulunan polis memuru Celal **Altun sorumlu gösterilerek tutuklandı.** Ancak bu sırada gözaltında bulunan 4 komandodan birinin kendisinin MİT ajanı olduğunu söylemesi ve MİT çevrelerinin olayla yakından ilgilenmesi Hulusi Avşar adlı şahsın ise önce Kocabaş ile aynı evde yakalandığı söylendiği halde daha sonra evin dışında yakalandığı söylenerek serbest bırakılması bu olayda karanlık güçlerin parmağı olduğu konusundaki kanıları güçlendirmişti.

MHP'LİLERİN YOĞUN ÇABALARI

Kaçıştan hemen sonra MHP'li parlamenter ve yöneticilerin Balıkesir'e gelerek yoğun çabalara girişmeleri, işkence iddiaları ile olayı saptırmak istemeleri ve Kemal Türker'in öldürüldüğü konusunda yoğun bir propagandaya girişmeleri olayın karanlıkta kalmasını isteyen bazı faaliyetlerin varlığını ortaya çıkardı. Üstelik her iki kaçış olayında da gerek kaçışın biçimi, gerek zamanı konusunda ısrarla yalan söylenmesi bir başka dikkat çekici konu oldu.

SAKLANAN İLK KAÇIŞ

İyiniyetli bazı polislerin çabalarıyla Kocabaş hücresinin yakalanması ile birlikte aynı akşam Sadık Kısır adlı komandonun Anafartalar Karakolundan kaçışı kamuoyuna duyurulmadığı gibi polis bu kaçışın üzerine hiç gitmedi. Üstelik kaçış sırasında karakolda görevli Başkomiser Nefi Erduymuş hakkında soruşturma açıldığı halde bir gece sonra aynı komiser Emniyet Sarayında nöbet tutmakla görevlendirildi. Ve yine MHP'lileri korumakla tanınan Asliye Ceza Hakimi İsmail HakkıÖzercan'ın Erduymuş'u suçsuz görmesi kimsenin dikkatini çekmedi. Kamuoyu Sadık Kısır'ın kaçışını Kemal Türker'in kaçışından 24 saat, olaydan ise 48 saat sonra öğrendi.

KAMUOYU YANILTILIYOR

Kemal Türker'in kaçışından sonra ilk önce tuvalet penceresinden kaçtığı söylendi. Oysa burası binanın aydınlık boşluğuna bakıyordu ve kaçış imkansızdı. Ardından ikinci kat penceresinden çıkıp su borusuna tutunarak indiği söylentisi yayıldı. Ama yine kaçış yapayım derken göz çıkarmışlardı. Kaçışın gerçekleştiği iddia edilen oda Emniyet Müdürünün odasıydı. Bu kez kaçış için üçüncü kat penceresi seçildi. Ama buradan inen bir kişinin de Emniyet Müdürü odasındakiler tarafından görülmesi gerektiği farkedilerek kaçışın iyice imkansız olduğu bir pencereden, kaçtığı ileri sürüldü. Ayrıca kaçışın saati konusunda da gerçek dışı ifadeler verildi. İlk ifadelerde kaçışın gece yarısı olduğu iddia edilirken daha sonra pek çok kaynaktan gelen haberler, kaçışın gerçek saatinin 21-21.30 arasında olduğunu ortaya çıkardı.

O gece nöbetçi olduğu halde evine gönderilen ve kaçıştan evinde iken haberi olan Celal Altun adlı polis bazı vaadlerle sorumluluğu üstlendi. Nitekim Altun MHP'lileri korumakla ünlü hakim tarafından bir gün tutuklu kaldıktan sonra serbest bırakıldı.

Bu serbest bırakılma sırasında bazı polis şeflerinin Hakim Özercan'ı seferber etmek için nasıl yoğun bir çaba sarfettikleri bizzat muhabirimiz tarafından gözlendi. Polis yetkilileri bu sırada hakimlerin geldiği Şehir Kulübü ile Adliye arasında mekik dokudular. Üstelik Celal Altun hakkında soruşturma açılmasını isteyen yine polis şefleri idi. Ve savcılığın Celal Altun'u tutuklaması sonucunda girişilen bu çabalar bir vaadin gerçekleştirilmesi çabaları olarak gözleniyordu.

GERÇEKTE NASIL KAÇTI?

Olay gecesi Emniyet Sarayında nöbetçi olan Celal Altun'un yorgun olduğu için evine gönderilmesi ve bunun gizlenmesi, kapıda görevli bir polisin Başkomiser Nefi Erduymuş tarafından adeta zorla dışarı yemeğe gönderilmesi ve bu polisin ısrarlarına rağmen kapının kilitlenmemesi, kaçışın şekli ve saati konusunda sürekli yanlış bilgiler verilmesi Kemal Türker'in kapıdan ve bazı kişilerin yardımıyla kaçtığını gösteriyor.

Ayrıca Emniyet Müdürü ve bazı yetkililer kaçışın önemini azaltmak istercesine ilk günün aksine Türker'in İpekçi'nin katiline hiç benzemediğini ileri sürüyorlar. Bu kez akla şu soru geliyor: "5-6 yıl hapisle kurtulabilecek olan bir şahıs neden ucunda ölüm de olabilen bir macereya atılsın"

MÜFETTİŞ HAKİMLER BU KONUYU ARAŞTIRACAK MI?

Şu günlerde Müfettiş Hakimler Balıkesir Adliyesinde olağan teftişleri sürdürüyorlar. Bu kaçışta rol oynayan kişilerden birisi de şu anda Asliye Ceza Mahkemesi hakimliği görevini yürütüyor.

Bu müfettişler şu sorulara cevap arayacak mıdır?

Sadık Kısır adlı komandonun iki kez silahla yakalandığı halde ikisinde de serbest bırakan ve aynı suç iki kez işlendiği halde cezayı tecil eden hakim kimdir?

Bir ay kadar önce Türkeş'in Balıkesir'e gelişinde çıkan olaylar nedeniyle tutuklanan MHP yöneticilerini serbest bırakan kimdir?

Sadık Kısır'ın kaçışında sorumlu Başkomiseri serbest bırakan kimdir?

Çeşitli vaadlerle ve nöbeti terketmenin ezikliği ile kaçışın sorumluluğunu üstlenen Celal Altun adlı polisi, durumda hiç bir değişiklik olmadığı halde serbest bırakan kimdir?

Şehirde işkenceci olarak tanınan Mazhar adlı polisle aynı günlerde gizli olarak buluşan hakim kimdir?

Müfettiş hakimler şimdi işte bu sorulara cevap aramalıdır.

Hükümet ise her değişik durum karşısında yeni bir yalan söyleyen Emniyet Müdürlüğü yetkilileri hakkında derhal soruşturma açmalıdır. Üstelik Doğan Öz, Abdi İpekçi ve Bedri Karafakioğlu cinayetinin aynı cinayet örgütü tarafından işlediği konusunda yoğun belirtiler olması bu konunun önemini artırmaktadır.

"Binbaşı Padar"...

(Baştarafı 1. sayfada)

yor da...

Bunların bir kısmı sınır köyleri. Suriye'yle bitişik. Bir kısmı sınıra uzak. Ama hiç birine araba gitmiyor. Bu köylere gitmek aklınıza düşerse ya yayan gideceksiniz ya da özel araba tutacaksınız. Araba tutarsanız da benzini kendiniz bulacaksınız. Orada da benzin yok.

Gazeteye haberleri — mümkün olduğu kadar çabuk ulaştırabilmek için bir şoförle anlaştık. Bir yerlerden benzin bulduk, buluşturduk. Arabamız hareket etti.

Hangi köye girdiysek, "Binbaşı Mehmet Padar" dan söz açınca Suruçlu şöyle bir duruyor. Yüzünüze bakıyor. Biraz şüpheyle Tanımam demiyor. Bazısı hiç birşey demiyor. Ama yüzü tanıdığını belli ediyor. Kiminin yüzüne korku sinmiş, kimi öfkeli, kimi derin bir sessizlik içine giriyor. Tanımam diyemiyor. Bazı köylerde öyle bir ölü sessizliği oluşuyor ki... Üsteliyoruz. Bazısı memnunuz diyor. Yüzü başka söylüyor. Ağzı başka. "Gerçek mi" diye soruyoruz. Susuyor.

Ama Yukarı parapara köyü başka. Çek dediler resmimizi, yaz dediler ismimizi. Binbaşının zulmüne en fazla uğrayanların bu köylüler olduğu söyleniyor.

Yukarıparapara köyü, Bociyan Köyü ile sınır. Bociyan Köyünde geçirilen kaçakları, bu köylüler gözleriyle görüyorlar. Köyün yarısının adı "mahkum"a çıkmış. evine uğrayamıyor. Uğrayanlar jandarma cipini uzaktan görür görmez ciplerine atladıkları gibi kaçıyorlar.

Köyde yalnız kadınlar kalmış. Bir de büyük, Kavas Gündoğdu. Kaçıyorlar çünkü adları "mahkum"a çıkmış. Mahkumlara verilen ceza köpekle bir çuvala sokulup dayak yemekle bitmiyor. Her birisinin boynunda 150 bin liralık ceza var. Haklarında gizli kaçak geçirdi diye ihbar verilmiş.

Parapara köyü, toprak damlarıyla tipik bir sınır köyü. Uzaktan köy olduğu bile belli olmuyor. Yaklaşınca, çamur sıvalı evlerin arasında, zulaya çekilmiş ve kaçmaya hazır bekleyen cipler göze çarpıyor. Köylüler önce konuşmak istemiyor. Gazeteci olduğumuzu, anlatacaklarını yazacağımızı söylüyoruz. Süzdüler, sorular sordular. Gazeteci olduğumuza inanınca bizi bir evin büyükçe odasına buyur ettiler. Hal hatır sorduktan, kaçak tütünden sigaraları tüttürdükten sonra teybin tuşuna basıyoruz. Paraparalılar başlıyor anlatmaya.

KAÇAK İHBARI VERDİM KARAKOLDA DAYAK YEDİM

İlk Halil Gündoğdu sözü alıyor:

"Kaçak ihbarı verdim, üç gün karakolda dayak yedim" diyor ve yüzümüze bakıyor. Nasıl oldu diyoruz. Anlatıyor:

"Karakolun batı 2. mıntıkasından kaçak koyun geçirildi. Gidip ihbar verdim. Beni karakola çektiler. Üç gün dışarı çıkarmadılar. Ekmek, su vermediler. Dövdüler.

"Sonradan öğrendim ki anlaşmalı koyun geçirmişler. Ben ihbarı verince, gidip başka bir karakola anlatmamam için, beni gözaltına almışlar."

Tekrar yüzümüze bakıyor"

"Süleyman şahidimdir. Karakolda bir Emir yüzbaşı var. Emir Bozkurt. O da benim şahidimdir."

"Bizden" diyor Halil Gündoğdu, "bizden 150 bin lira para istedi". Paramız yoktu. Veremedik. Verseydik, biz de kaçak vurmaya başlardık. Gittikçe de fiyatı artırırdık. Diğerleri öyle yapıyor Para vermeyenler ise, hem dayak yiyor hem de böyle sürünüyor."

Hepsi başını sallıyor. Bir başka köylü alıyor sözü:

PEŞİMDEN ELLİ MERMİ SIKTI

"Geldiğini duyunca" diyor, "ciplere atlayıp arka köylere gidiyoruz. Kapımızın önünde ciplerimizi durduramıyoruz. Geçen gün burada mal yakalandı Baktık, bizim üzerimize atacaklar, ciplere binip kaçtık. O da peşimize düştü. Biz kaçtık o kovaladı. Benim arkamdan belki 50 tane mermi sıktı. Bizi 15 kilometre kadar kovaladı."

"Kaçmasak... kaçmasak malı bizim ciplere yükleyip, bu mal sizin, kaçak yüklemişsiniz der. Sonra da arabamızı karakola çeker. Arabamız üç gün karakolda kalsa yanar. Her şeyini söküp kendi arabalarına takarlar.

Halil Gündoğdu "bereket" diyor "bereket" versin, askeri cip soförleri, bizim yolları bizim kadar bilmiyorlar. Bozuk yollara düşüyoruz, bizi yakalayamıyorlar. Virajları bizim kadar bilmiyorlar, mesafe alıyoruz bereket. Yoksa bizi keklik gibi yakalarlar. Cipin içine, pıt, iki balya mal, yakalandın, gel bakalım karakola. Karakola çekilen arabayı kurtarabilirsen kurtar. Arabada ne lastik kalır, ne klakson, ne teyp, ne de başka bir şey, Çadırı da jandarma yırtar. Geriye kuru bir motor kaputu ve kaporta kalır.

"Stepneyi, istavrozları alıyorlar Bujileri söküyorlar. Lastikleri söküyorlar. Ön şaftı bile alıyorlar. Git bak, ciplerin lastikleri bizimkinden yeni. Hepsi bizim arabalardan sökülen lastikler.

Gülerek ekliyor Halil Gündoğdu"bir tek cantları alamıyorlar. O da bizim cantların rengi kendi ciplerinin renginden farklı olduğu için"

Tabura girip çıkan arabanın 40 bin liralık yedek parça masrafı olurmuş. "Sana diyem kardeşim" diyorlar 'artık o arabanın anası.."

İşte kaçakçı diye tanınan, canlarını sırtlarında taşıyan Suruçluların ilk solukta anlattıkları bunlar. Binbaşı Mehmet Padar'dan söz açınca şöyle bir duran Suruçluların daha anlatacak çok şeyleri var

YARIN:
"KAÇAK VURMAK TARİFEYE, BİNBAŞININ PARMAĞINA BAĞLIDIR

Demirel Ayancık'ta saldırıya uğradı

HABER MERKEZİ

Adalet Partisi Genel Başkanı Süleyman Demirel, Sinop'un Ayancık İlçesinde önceki akşam saat 19.30 sıralarında 40 kişilik bir grubun saldırısına uğradı. Olay sırasında Demirel'in koruma polisleri havaya ateş açtılar.

İlçeye girişi sırasında "Faşistler Ayancık'a giremez" diye slogan atan bir grubun saldırısına uğrayan Demirel, ilçeden ayrılırken de aynı grubun aleyhte gösterileri ile karşılaştı. Bu arada bazı AP'liler olaylara neden olduğunu iddia ederk CHP'li belediye Başkanı Hasan Kaya'yı dövdüler.

Öte yandan, Türkeli'nin Elaldı ve Ağaçlı köyleri arasında, AP konvoyunun geçeceği yola iki patlayıcı madde konuldu. Tahrip gücü düşük olduğu belirtilen patlayıcı maddeler, konvoy geçmeden patladılar.

Mehmet Çetin...

(Baştarafı 1. sayfada)

lüleri ve devrimci arkadaşlarınca anıldı.

Mehmet Çetin anısına 1 Dakikalık saygı duruşundan sonra, TİKP Pazarcı İlçe yöneticisi Dinçer Güzeloğlu yaptığı konuşmada "Mehmet Çetin'i düşüncelerinden dolayı toprak ağaları öldürttüler, ama onun düşüncelerini yok edemediler" dedi.

Dinçer Güzeloğlu, konuşmasını şöyle sürdürdü:

"Mehmet Çetin arkadaş, ağalara karşı mücadele eden bir köylü önderiydi. 1976 yılında, Emiroğlu ve Salmanıpak köylülerinin toprak mücadelesine katıldı. Köylüler arasında kurulan dayanışmada büyük katkısı olan bir arkadaştı. Karakol Komutanı tarafından öldürüldü. Hükümet, katil ortada olduğu halde, onun yakasına yapışması gerekirken, hiçbir şey yapmadı, katili korudu. Partimiz, katilin, katillerin yakasını bırakmayacaktır, hesap soracaktır.

"Toprak ağaları, Mehmet'i öldürdüler, ama onun düşüncesini yok edemediler. Mehmet Çetinlerin düşüncesi, bu gün Pazarcık'ın yoksul köylülerine yol gösteriyor, onların kafasında yaşıyor."

Mehmet Çetin'in komşu köylüsü Hasan Gökpınar ise şunları söyledi: "1974'lerde, TSİP adlı Rus yanlısı parti, bölgemizde faaliyet gösteriyor ve Pazarcık köylülerini, kendi Rus uşağı fikirlerine alet etmek istiyordu. Onların, köylü meselesiyle, toprak ağalarına karşı mücadele meselesiyle hiçbir ilgileri bulunmadığını gören Mehmet Çetin, ovadan atılmaları için mücadele etti. Kısa sürede, TSİP'in fikirleri ovadan sökülüp atıldı.

"O toprak mücadelesi ile bağımsızlık mücadelesini birleştirerek ele alırdı. Konuşmalarında, 'toprakları kazanacağız, ama Rusya işgal ederse bir işe yaramaz. Biz bu toprakları hem emperyalistlere karşı koruyacağız, hem de ağaların elinden alacağız' derdi. Onun bu sözleri, bu gün Ova köylülerine yol gösteriyor.

"Toprak ve bağımsızlık mücadelesini sürdüren Mehmet Çetin, TİKP'nin kurucuları arasında yer aldı. Partinin kuruluşundan sonra, köy köy gezerek, köylülere partinin görüşlerini anlatıyor, tüzük ve programını okuyup tartışıyordu. Pazarcık köylüleri, onunla TİKP'yi tanıdılar."

Baykara...

(Baştarafı 1. sayfada)

mento olduğunu belirtti.

Askeri müdahale konusundaki bir soruyu da cevaplarken, Zeyyad Baykara, böyle bir müdahalenin mümkün olmadığını söyleyerek şöyle konuştu:

"Şimdi normal bir devreden geçiyoruz. Bu devrede siyasi partiler birbirleriyle çekişiyor diye, asker müdahalesi bahis konusu olmaz. Geçmişteki müdahalelerin başka sebepleri vardır."

Baykara, başka bir soru üzerine, parlamentonun görünüşü itibariyle erken seçime ihtimal vermediğini, ülkenin ekonomik ve siyasal durumu olumsuz bir yöne gidince partiler arasında daha sıkı işbirliği eğilimi doğduğunu da söyledi.

"Sinai mafiş izraili"

(Baştarafı 1. sayfada)

ve Kızılay rozetli beyaz giysili kadınlar doldurdu uçağı...

Herkes hâlâ töreni anlatıyor.

—Sedat bir matador gibiydi. Elinde bayrak şahane bir tur attı El Ariş'te.

—Ben İsrail'li gazetecileri gördüm. Onlar bile alkışlıyorlardı.

—Polis barikatını aşıp Sedat'ı öpen kadın var ya! iki oğlunu 73 savaşında kaybetmiş.

Rus televizyonu muhabiri ise "El Ariş yolunda hep Amerikan tankları vardı. Neden ki?" diye soruyor El Ahram muhabirine. Mısırlı meslektaşımın cevabı tek cümle:

—Savaş da barış da silahla kazanılır.

Bir Amerikan gazetesinin muhabiri çok dertli. Sedat bayrağı direğe çekerken top atışları yüzünden teybine hiç bir ses kaydedememiş.

Kahire Askeri havaalanına iniyoruz. Sedat'ın posterleri değişmiş. Bembeyaz, Amiral giysili Sedat var duvarlarda. Arkasında milli sembol Kureyş kartalı ve üç renkli (siyah beyaz kırmızı). Mısır bayrağı.

Akşam otelde yemek yiyoruz. İki genç masamıza yaklaşıyor. Oturmak için izin istiyor. Buyur ediyoruz.

"Hangi ülkedensiniz" Cevap veriyoruz.

— Ya siz? diye soruyorum. "Yunanistan" diye cevap veriyorlar. Bir dost bulmanın sevinci içinde ellerini sıkıyorum. Gazeteci olduğumu öğrenince siyasal meselelere giriyoruz. Kıbrıs meselesinde hemfikiriz. Yani işgale karşıyız. Dostluktan yanayız her üçümüzde. El Ariş'i anlatıyorum.

—Carter keşke böyle bir şeyi Türkiye ile Yunanistan arasında da yapsa diyor petrol mühendisi olan. Ancak Kaptan olan sözünü kesiyor.

—Carter'e ne gerek, Ecevit'le Karamanlis yapsa fena mı olur? diyor. Destekliyorum.

O sırada patlama sesleri duyuyoruz. Gözlerimiz Nil üzerindeki rengarenk havai fişeklerde. Yemeği bırakıp dışarı çıkıyoruz. Nil kıyısı tıklım tıklım. Genç çiftler, takkeli yaşlı insanlar, çarşaflı kadınlar sevinç içinde. Ellerinde transistörlü radyolar var. Birbirlerine birşeyler söylüyorlar. Türkiyeli olduğumu söylüyorum gençten birine. Yabancı dil bilmiyor ama elleriyle anlatmaya çalışıyor bana: "Sinai Mafiş İzraili"

Ökçün ve Rallis...

(Baştarafı 1. sayfada)

Dışişleri Bakanı Lord Carrington ile bir görüşme yapacağı, ayrıca ABD Dışişleri Bakanı Vance ile başta SALT -2 ve U-2 sorunları, işbirliği anlaşması konusundaki gelişmeleri değerlendirecek

Ökçün-Rallis görüşmesinde ise Yunanistan'ın NATO'nun askeri kanadına dönüşü, Ege Hava Sahası ve kıta sahanlığı konularını değerlendirecekleri ayrıca, Denktaş ile Kipriyanu arasında varılan görüş birliği uyarınca 15 Haziran'da başlayacak toplumlararası görüşmelere ilişkin gelişmeleri gözden geçirecekleri bildirildi.

Türk-Yunan ilişkileri, Kıbrıs sorunu ve Türkiye'ye mali yardım konularının da ele alınacağı NATO Bakanlar Konseyi Toplantısı Çarşamba günü Hollanda'nın Lahey Kentinde başlayacak.

Üç gün sürecek olan NATO Bakanlar Konseyi toplantısında, savunmayla ilgili uluslararası güncel konular, Doğu Akdeniz bölgesinde son gelişmeler ile Türkiye'ye yapılması beklenen mali ve askeri yardım konuları gözden geçirilecek.

NATO Genel Sekreteri Josef Luns'un Çarşamba günü Konseye sunacağı raporda da Türkiye'ye ivedi yardım sorununa değinmesi bekleniyor.

Şitikov Ecevit'le görüştü

ANKARA (ÖZEL)

Cumhuriyet Senatosu Başkanı Sırrı Atalay'ın resmi konuğu olarak Ankara'da bulunan Sovyetler Birliği Yüksek Sovyeti Birlik Meclisi Başkanı Aleksi Pavlovic Şitikov, dün Başbakan Bülent Ecevit ile görüştü.

Görüşmenin başında kısa bir konuşma yapan Ecevit, Türkiye ile Sovyetler Birliği arasındaki ilişkilerde son yıllarda özellikle kendi dönemlerinde büyük bir artış olduğunu belirtti ve "biz bir ülkenin kendi bölgesinde dostluk içinde yaşadığı oranda dünya barışına katkıda bulunacağı kanısındayız" dedi.

Şitikov daha sonra Devlet Bakanı ve Başbakan Yardımcısı Hikmet Cetin ve Ticaret Bakanı Köprülüler ile görüştü.

TELEVİZYON

18.30 HABERLER

18.35 OYNAMAK İSTİYORUM: Programda genel olarak burundan, burunun yapısal, işlevsel özelliklerinden ve burunla ilgili sorun yaratan davranışlardan söz ediliyor. Program 6 bölümden oluşuyor. Hazırlayanlar: Hülya Alp, ve Gülseren Çarkacı,

19.20 SPOR

20.30 HABERLER

21.15 MİNİK KONSER: Rahmaniof'un "Op. 32/5 Sol Majör Prelüd"ünü piyanoda Gülsin Onayseslendiriyor.

21.20 AYIN GETİRDİKLERİ: Dizi programın bugün yayınlanacak 4. bölümünde "Demokrasi" konulu bir söyleşi sunuluyor. Doç. Dr. Emre Kongar'ın yönettiği söyleşiye konuk olarak yazar Uğur Mumcu ve Prof. Dr. Ergun Özbudun katılıyor. Hazırlayan: Ayla Erdemli.

22.00 ALİ RIZA BİNBOĞA: Sanatçı 6 parça ile ekrana geliyor. Hazırlayanlar: Taylan Gökçen ve Zafer Ası.

22.20 LANET: Dizi filmin 3. bölümü yayınlanacak.

23.10 HABERLER

RADYO

TRT 1

05.00 Açılış
05.05 Türküler
06.02 Günaydın
07.30 HABERLER
07.40 Sabahtan Sabaha
09.02 Kadın Dünyası
10.01 Arkası Yarın
11.05 Hafif Müzik
11.20 Türküler
11.40 Şarkılar
12.10 Öğle Üzeri
13.00 HABERLER
14.32 Müzik Bahçesinden
15.20 Dünden Bugünden
16.05 Türküler Geçidi
18.01 Çocuk Bahçesi
18.16 Laf Lafı Açar
19.00 HABERLER
20.02 Çocuklar için on Dakika
20.15 Köy Dağarcığı
21.02 Türküler Geçidi
21.20 Tangolar
22.00 Kısa Haberler
22.40 Türküler
23.00 HABERLER
23.40 Türküler
00.20 Gece Konseri
00.55 Kısa Haberler
01.00 Kapanış

TRT 2

07.00 Açılış
07.02 Güne Başlarken
08.00 Sabah Konseri
09.00 Türkçe Haberler
09.03 Barok Müzik
10.00 Çağdaş Sanatçılarımız
10.30 Diskoteğimizden
11.00 Öğleye Doğru
12.00 Türkçe Haberler
12.03 İngilizce Haberler
15.00 Günün Konseri
16.00 Oda Müziği
17.06 Plaklar Arasında
18.00 Stüdyo FM
19.00 Akşam Konseri
20.30 Melodiler Geçidi
21.00 Müzik Takvimi
22.06 Gecenin Getirdikleri
23.00 Pazartesi Konseri
24.00 Gece ve Müzik
01.00 Kapanış

TRT 3

08.00 Açılış
08.02 Gün Başlıyor
09.00 Olayların İçinden
09.30 Türküler
09.45 Müzik Sözlüğü
10.50 Türküler
11.30 Yarının Büyükleri Çocuklarımız
12.00 Çeşitli Sololar
12.40 Türküler
13.00 HABERLER
13.30 Olayların İçinden
16.20 Arkası Yarın
17.00 Türk yorumcuları
17.30 Fasıl
18.30 İşte Doğa
19.00 HABERLER
19.45 Küçük Koro
20.15 Küçük Konser
21.00 Bir Sanatçının Günlüğü
21.30 Bizden Sesler
22.00 Türküler Geçidi
23.00 Küçük Konser
23.30 HABERLER
23.55 Kapanış

(İŞÇİ TAŞINMASI İÇİN 20 ADET BÜYÜK OTOBÜS KİRALANACAKTIR)

TEKEL CİBALİ TÜTÜN FABRİKASI MÜDÜRLÜĞÜNDEN

1- 16.00-24.00 saatleri arasında gece vardiyasında çalışan fabrikamız işçileri, ikametgahlarına yakın merkezi yerlere (yalnız gidiş olarak) otobüs kiralamak suretiyle gönderilecektir.
2- Taşınacak işçi miktarı 900-1000 civarındadır
3- Yerleşme mıntıkalarına göre 20 adet (41 kişilik) büyük otobüse ihtiyaç bulunmaktadır.
4- Taliplilerin şirket olması, yeterince otobüse sahip bulunmaları ayrıca bu işle meşgul olduklarını gösteren belgeleri haiz bulunmaları, şarttır.
5- Pazarlık 12 Haziran 1979 Salı günü saat 14.00'te Fabrikamız Satınalma Komisyonunda yapılacaktır.
6- İşin muhammen bedeli 5.400.000.- lira olup %3 oranındaki geçici teminatı 162.000,- lira veya mektubunun pazarlık saatine kadar makbuz mukabili Fabrikamız Veznesine yatırılması zorunludur.
7- Bu işe ait şartname ile otobüs güzergahlarını gösterir liste, her gün normal mesai saatleri dahilinde Levazım Şubemizde görülebilir.
8- Taliplilerin pazarlık günü Fabrikamız Levazım Şubesi Amirliğine müracaat etmeleri gerekmektedir.

İlan olunur.

Basın: 15438—514

T.C.
Dz.K.K.
TAŞKIZAK TERSANESİ DÖNER SERMAYE
GENEL MÜDÜRLÜĞÜ HASKÖY—İSTANBUL
ONAY NO: 145

Taşkızak Tersanesi Döner Sermaye Genel Müdürlüğünce aşağıda belirtilen malzeme ilgili Teknik ve İdari Şartnamesine göre KAPALI ZARF USULÜ ile satınalınacaktır.

MALZEMENİN CİNSİ	MİKTARI
PATLAMAYA MUKAVİM LAMBA	11 adet
PATLAMAYA MUKAVİM GLOP (CAM)	3 adet

1-Malzemenin tahmini bedeli 240.000.-TL'sı, geçici teminatı ise 13.250.-TL'sıdır.
2-Teklifler İdari Şartnamede belirtildiği gibi verilecektir.
3- Satın alınacak (2) kalem malzemeye ait İdari ve Teknik Şartnameler Satınalma Komisyonu Başkanlığı Ofisinden 100.-TL'sı Donanma Vakfına yardım makbuzu karşılığında temin edilir.
4- Posta ile Şartname gönderilmez, bu husustaki müracaatlar cevaplandırılmaz.
5- Genel Müdürlüğümüz 2490 sayılı kanuna tabi değildir.
6- Genel Müdürlüğümüzce herhangi bir teklifin seçilmesi ve üzerinde muameleye geçilmesi, Genel Müdürlük ile satıcı arasında bağlantı garantisi yüklemez.
7- İhaleye iştirak etmek isteyen firmalar geçici teminat olarak: Memleket parası, Devlet İç İstikraz Tahvili veya vadesiz Banka Teminatmektubunu Döner Sermaye veznesine yatırarak alacakları makbuzu teklif zarflarının haricinde koyacakları diğer evraklarla birlikte ayrı bir zarfın içine koyarak Döner Sermaye Satınalma ofisine kayıt ettirerek vereceklerdir.
8- Teklifler en geç 13 Haziran 1979 Çarşamba günü saat 14.00'e kadar verilecek, aynı gün saat 14.30'da Satınalma Komisyonu Başkanlığınca açılacaktır.

Basın: 15578—515

GAYRİMENKUL AÇIK ARTIRMA İLANI
Kartal I. İcra Memurluğundan
Dosya No: 1978/1875

Hacizli olup satışına karar verilen Kartal Maltepe Gülsuyu Mahallesi Tahta köprü mevkiinde kain 430 ada 20 parsel numarada kayıtlı 399 M2. ilk arsanın üzerinde bulunan inşa halinde iki katlı kargir karkas natamam bina'nın 1/2 hissesi İ.İ.K.nun 133 ncü maddesi gereğince açık arttırma suretile peşin para ile satılacaktır.

Gayrimenkulün evsafı: Gayrimenkul Maltepe Gülsuyu mevkiinde 32/4 pafta 430 ada 20 parsel sayılı ve 399 M2. miktarında olup içinde halen inşa halinde kargir karkas olarak iki katlı natamam bina vardır. Bu yer cevizli tugay yoluna sapılarak biraz ilerisindeengin sokak 14 no'lu yer olup inşa halindeki binanın zemin katının kısmen tuğla bölmeleri yapılmış 3 oda, 1 hol 1 mutfak, banyodan ibarettir. İkinci katın mat betonları atılmış tuğla bölmeleri yapılmamış natamam durumdadır. Kaydında 11 maddeye göre inşaat şerhi mevcuttur.

İmar Durumu: Maltepe Belediyesinin 23/10/1978 tarih ve 272 sayılı yazısında ayrık nizama tabi yoldan 5 metre, komşu mesafeler 4 metre olmak üzere 3 katlı bina inşaasına müsait olduğu bildirilmiştir.

Kıymeti: Mevcut arsa ile içindeki natamam bina ile birlikte 1/2 hissesi 450.000 (Dörtyüzellibin) liradır.

Satış şartları ve günü: İhale bedelinin yatırılmamış olması nedeni ile işbu gayrimenkul İcra İflas K.nun 133 madde gereğince yeniden satışa çıkarılmış olup satış Kartal 1. İcra Dairesinde 5/6/1979 Salı günü saat 16.00-16.30'a kadar açık arttırma ile yapılarak en çok arttırana İcra İflas K.nun 129/2 nci maddesi nazara alınarak peşin para ile ihale olunacak alıcıya mehil verilmeyecektir. Şartname ilan tarihinden itibaren herkesin görebilmesi için açık olup masrafı verildiği takdirde isteyene bir örneği gönderilebilir.

Arttırmaya iştirak edeceklerin tahmin edilen kıymetin %10 nisbetinde nakti pey akçesi vermeleri lazımdır.

Dellaliye bedeli ihale damga pulları tapu harç ve masrafları alıcıya ait olup birikmiş vergiler satış bedelinden ödenir.

Satışa iştirak edenlerin şartnameyi görmüş ve münderecatını kabul etmiş sayılacakları, başkaca bilgi almak isteyenlerin 1978/1875 sayılı dosya numarası ile memurluğumuza müracaat etmeleri ilan olunur.
16/5/1979

– Basın: 3947-513

Aydınlık
Genel Yönetmen
ORAL ÇALIŞLAR

Sahibi: BAYAS Basın Yayın A.Ş. adına
FERİT İLSEVER
Yazı İşleri Müdürü: MEHMET ATABERK
Haber ve Makalelerden Sorumlu Müdür:
S. AYDOĞAN BÜYÜKÖZDEN
Müessese Müdürü: O. GÜRHAN ERTÜR

Adres: Nuruosmaniye Cad. 3/3
Cağaloğlu - İstanbul
Tel: 26 52 44
İdare Tel: 26 54 37
Dizgi: Aydınlık Ofset Tesisleri
Baskı: İst. GÜNTUR
Dağıtım: GAMEDA

BÜROLAR
ANKARA: Meşrutiyet Cad. 32/8, Kızılay Tel: 25 38 69
İZMİR: Özgüler İşhanı, 452. Sok. 25/3, Konak
Tel: 13 10 90 – 25 25 54
ADANA: Atatürk Cad. 113. Sok. Sefer İşhanı, Kat: 3, No: 16, Tel: 103 42
TRABZON: Cumhuriyet Mah Kasım Sok. 27/10 Tel: 39 00

YURTDIŞI BÜROLARI

ALMANYA	FRANSA	BELÇİKA	İSVEÇ	HOLLANDA	İSVİÇRE
Burgstr. 78 6 Frankfurt /M 60 Tel: 0611 437 595	95, Rue de la Jonguiere 75017 Paris	188 rue Josaphat, 1030 Brüxelles Tel: 64 72 120	Gürgün Duvgrand 5/A 1 tr. 17236 Sundbyberg Tel: 08/296628	Bildstr. 53 Utrecht Tel: 31 47 61	Ch. des Cotes I 1020 Renens Tel: 34 21 72

ABONE ÜCRETLERİ

Yurtiçi	Yurtdışı
3 aylık 450 TL	3 aylık 675 TL
6 aylık 900 TL	6 aylık 1350 TL
1 yıllık 1800 TL	1 yıllık 2700 TL

Not: Bu ücrete gönderilen ülkeye göre uçak postası ücreti eklenir.

İLAN TARİFESİ
2.4.6. sayfalar (santimi) 250 TL
3.5.7. sayfalar (santimi) 300 TL
Yayın İlanı (santimi) 100 TL
" " (Yayın Sayfasında)(santimi) 30 TL
Doğum, Evlenme, Ölüm (5 snt.) 350 TL
Küçük İlanlar (kelimesi) 5 TL

22340—428

Resmi Belgeler ve Olaylarla

Aydınlık
BÜTÜN ÜLKELERİN İŞÇİLERİ VE EZİLEN HALKLAR BİRLEŞİN!

Kurtuluş Savaşında

KÜRTLER

①

Hazırlayan:
AYDOĞAN
BÜYÜKÖZDEN

1.BÖLÜM:ERZURUM KONGRESİNE KADAR

Mondros Mütarekesi imzalanmıştı. İngilizler "Bağımsız Kürdistan" diyerek Doğu'yu sömürgeleştirmeye hazırlanıyorlardı

Mondros'ta, Osmanlı devletinin sonunu ve Anadolu'nun sömürgeleştirilmesini imzalayan heyet. Önde oturanlar, Rauf Orbay solda Reşat Hikmet Bey Arkada, Said Bey, Tevfik Bey ve Ali Türkgeldi. Rauf Orbay daha sonra milli mücadele saflarına katılacaktı.

MUSTAFA KEMAL:

"Yabancı bir devletin himayesinde esir yaşamaktansa..."

30 Ekim 1918 sabahı, Midilli'nin Mondros Limanına demirlemis İngiliz krüvazöründe Osmanlı İmparatorluğu, sonunu ilan eden imzayı atıyordu. Artık Osmanlı İmparatorluğu diye bağımsız bir devlet kalmıyor, ordunun silahları elinden alınıyor ve dağıtılıyordu. Birinci Dünya Savaşı sırasında Alman işbirlikçisi İttihat ve Terakkiciler tası tarağı toplayıp kaçarken, bu sefer İstanbul'da, Mondros Mütarekesini bütün müttefik devletler adına imzalayan İngilizlerin işbirlikçileri boy gösteriyordu. İngilizci Hürriyet ve İtilaf Partisi tekrar siyaset sahnesine çıkıyordu.

Anadolu sömürgeleştirilmek tehlikesiyle karşı karşıyaydı

İngilizler ve müttefikleri Mondros Mütarekesi ile açıkça Türkiye'nin istedikleri yerlerini işgal etme hakkını alıyorlardı.

"Müttefikler güvenliklerini tehdit edecek durum olduğunda herhangi bir stratejik noktasını işgal hakkına sahiptir" (Madde 7).

Birinci Dünya Savaşının çıkış sebeplerinden birisi de çöken Osmanlı İmparatorluğunun emperyalistler tarafından paylaşılmak istenmesiydi. Artık bütün Anadolu sömürgeleşmek tehlikesiyle karşı karşıya idi.

Savaş, halkı bitkin düşürmüştü. Köyler yıkılmış, evler, ocaklar dağılmıştı. Bu arada, savaş sırasında işgale uğrayan Doğu Anadolu'da durum daha da kötüydü. Rus Çarları, Erzincan üzerinden Kemah'a kadar ilerlemiş, buradan Güneydoğuya yönelerek Kığı, Muş, Bitlis ve Van Gölünün güneyine kadar olan bölgeleri işgal etmişlerdi. Çarlık orduları ancak Bitlis'le Siirt arasında kalan Deliklitaş denilen yörede, halkın direnişi ile durdurulmuştu.

Emperyalistlerin körüklediği iç çatışmalar Doğu'da huzur bırakmamıştı

O sırada Bitlis Valiliğine atanan Mazhar Müfit Kansu şehrin durumunu şöyle anlatıyor:

"Bitlis bir harabezardan farksızdı. Rus istilası şehri yıkmıştı. Yine Rus ricatı yakmıştı ve Ermeni çetelerinin katliamları ve muhaceret vilayet merkezinde insan ve aile bırakmamıştı. Şehirde ve harabeler arasında ancak 200'ü geçmeyen insan bulunduğunu söylersem buna asla hayret edilmemelidir. O insanlar da açlıktan, her çeşit yoksulluktan perişan ve bitkin bir halde bulunuyorlardı. Hoş, biz de, hemen bu aç ve bitkin insan kafilesine katılıvermiştik. 3-4 ay, hepimiz kelkil denilen darı hamurundan yapılan ekmek ve buna tek katık olarak da deve dikenine benzeyen ve kendi kendisine yetişen kengil adında bir otu yemeye mahkum ve mecbur olmuştuk." (Sabahattin Selek, Milli Mücadele, s.86)

Rus işgalinin yanı sıra hakimiyet kurmak için milli çelişkilerden yararlanmak isteyen emperyalistlerin yaptıkları kışkırtmalar sonucu Ermenilerle, Türkler ve Kürtler arasında sonu gelmez çatışmalar, katliamlar bölgede huzur ve rahat bırakmamıştı.

İngilizlerin sömürgeleştirmek için gözüne kestirdiği bölge: Doğu Anadolu

1917 yılında Rusya'da Lenin önderliğinde devrim gerçekleşince, Sovyet iktidarının ilk işlerinden birisi de Çarların dünyayı paylaşma ve işgal planlarını yırttıklarını ilan etmek oldu. Rus ordusu Doğu'dan çekildi. Ancak tehlike bitmemişti. Bölgede yeni bir kuvvet Rusya'nın yarattığı boşluğu hemen dolduruyordu. Bunlar İngilizlerdi. İngiliz temsilcisi Amiral Calthorpe, Mondros Mütakeresini imzalarken 7. maddedeki işgal hakkıyla yetinmeyerek Doğu Anadolu'da işi iyice garantiye almak için yeni bir madde daha ekletmişti. Buna göre:

"Vilayet-i Sitte'de (Erzurum, Van, Bitlis, Diyarbakır, Elazığ ve Sivas) karışıklık çıkması halinde bu vilayetlerin herhangi bir kısmının işgali hakkını İtilaf Devletleri muhafaza ederler" (Madde 24)

Bu madde İngiliz emperyalistlerinin sömürgeleştirmek için öncelikle gözlerine kestirdikleri bölgeyi de ortaya koyuyordu.

Doğu'da yaşayan Kürtler ve Türkler çektikleri bunca acıdan sonra şimdi esaret tehdidiyle karşı karşıyaydılar. Nitekim daha Mondros Mütarekesi imzalanmadan İngiliz ajanları bu bölgede boy göstermeye çoktan başlamışlardı. İngilizler bir yandan Ermenileri "bağımsızlık" adı altında kışkırtıyorlar, bir yandan da Kürt meselesi ile yakından ilgileniyorlardı.

İngilizler Kürtlere el atıyor

İstanbul'da Hürriyet ve İtilaf Partisinin kuruluşundan az sonra, Kürt Teali Cemiyeti adıyla bir kuruluş ortaya çıkıyordu. Kürt Teali Cemiyeti İngiliz işbirlikçisi Hürriyet ve İtilafçılarla birlikte hareket ediyor ve "İngiliz desteğiyle bir Kürdistan kurulması için" çalışıyordu. (Nutuk, s.6) Merkezi İstanbul'da bulunan bu cemiyet kısa sürede Diyarbakır, Bitlis ve Elazığ'da da şubeler açmıştı. (Nutuk, Belge 3-4-8) Diyarbakır Vali Vekili, Mustafa Kemal'in telgrafına verdiği cevapta bu cemiyetin faaliyetlerini şöyle anlatıyordu:

Diyarbakır'da bazı gençlerden oluşan Kürt Cemiyeti, İngiliz himayesinde bir Kürdistan kurulması propagandası yapması üzerine, buraya gelen Süleymaniye sorumlusu Mister Nowill'in fikirlerine kapılmaları ve bu girişimleri Cemiyetler Kanununa aykırı olduğu için sözü geçen cemiyet hakkında kanuni takibat yapılmıştır" (Nutuk Belge 8)

Mustafa Kemal'in birlik çağrısı

Mustafa Kemal ise verdiği cevapta şunları söylüyordu:

"Bütün milletin varlık ve bağımsızlığını kurtarmak için birleştiği şu tarihi günlerde, bir yabancı devletin himayesine sığınarak zelil ve esir yaşamayı tercih eden her türlü kararın, memleketi parçalayacak her türlü cemiyetin dağıtılması, pek vatani ve gerekli bir görev olmakla Kürt kulübü hakkındaki hareket tarzınız bence de çok uygun görülmüştür. Şu kadar ki, İzmir'in Yunanlılara işgal ettirilmesi nedeniyle memleketin en ücra köşesinde bile... 'Müdafaai Hukuku Milliye ve Reddi İlhak Cemiyetleri kurulmuş ve bu cemiyetlere hangi siyasi gruba mensup olursa olsun, her Türk, her Müslüman katılmış ve milli vicdanın fiili görünüşü, bütün dünyaya bu suretle ilan edilmiştir. Binaenaleyh Diyarbakır ve civarında da Müdafaai Hukuku Milliye ve Reddi İlhak Cemiyetlerinin kuruluşuna yardımcı olunmasını önemle tavsiye ederim. Ve bilhassa Kürt kulübünün üyeleriyle bugünkü telgrafım dairesinde tartısarak, uzlaşmak uygundur." (Nutuk. 3. Belge 9)

Mustafa Kemal, Kürtlere "memleketin parçalanmaması, zelil ve esir yaşamamak için" birlik teklif ediyordu. Ancak Doğu Anadolu'yu sömürgeleştirmek peşinde olan İngilizler boş durmuyordu...

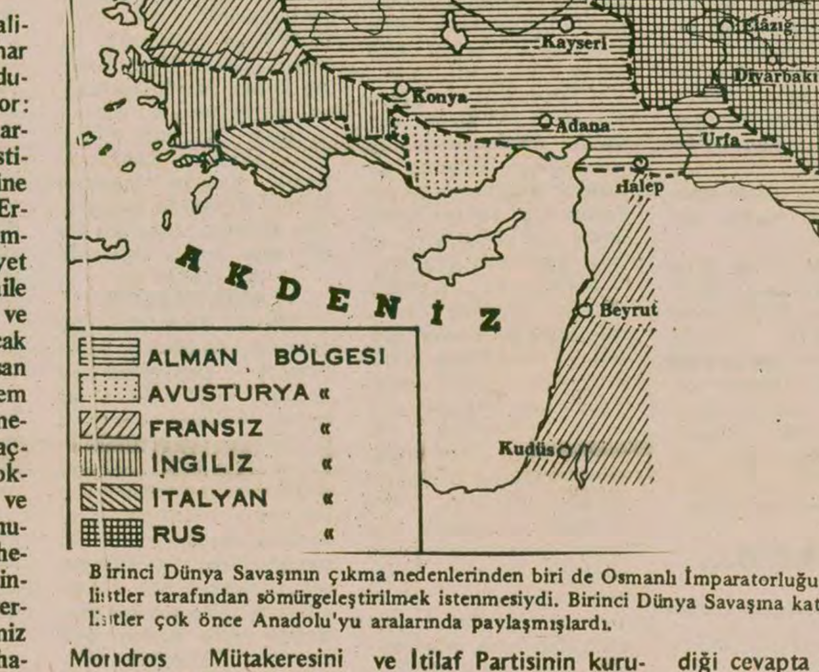

Birinci Dünya Savaşının çıkma nedenlerinden biri de Osmanlı İmparatorluğunun emperyalistler tarafından sömürgeleştirilmek istenmesiydi. Birinci Dünya Savaşına katılan emperyalistler çok önce Anadolu'yu aralarında paylaşmışlardı.

●

Anadolu işgal edilirken İngilizler ve onlarla işbirliği yapan Kürt Teali Cemiyeti "Bağımsız Kürdistan" diye ortaya çıkıyorlardı. Mustafa Kemal ise Kürtlere "Bir yabancı devletin himayesinde zelil ve esir yaşamaktansa, varlığımızı korumak ve bağımsızlık için birleşelim" çağrısını yapıyordu

●

Birinci Dünya Savaşında işgale uğrayan Doğu'da halk binbir yokluk içinde savaştı. Işgal karşısında halk yerinden yurdundan oldu. Yukarda işgal üzerine göç eden Kürt köylüleri görülüyor.

Yarın:
İngilizlerin kışkırtmaları ve Kürtlerin tepkileri

Kahramanmaraş Davası iddianamesi bugünden itibaren 5. sayfamızda

---

KURTULUŞ SAVAŞI VE MUSTAFA KEMAL'İN GÖSTERDİĞİ YOL

Milliyet ve mezhep ayrılıklarının körüklendiği bu şartlarda Türkiye halkı "sarsılmaz bir vücud halinde" nasıl birleştirilecek? Sovyetler Birliği'nin, Doğu Anadolu'da yürüttüğü bölücülüğe karşı, Mustafa Kemal'in deyişiyle "Türkler ve Kürtler dahili ve harici düşmanlarımıza karşı demirden bir kale haline" nasıl getirilecek?

Yurdumuzun bağımsızlığı ve Türklerin Kürtlerin kaderini ve geleceğini yakından ilgilendiren bu büyük sorunu altetmek için açık ve cesur politikalara en fazla ihtiyaç duyulduğu günlerde yaşıyoruz.

Türkiye'nin önünde iki yol var: Ya Mustafa Kemal'in Kurtuluş Savaşında gösterdiği yoldan gidilecektir, ya da daha sonraki hükümetlerinin yaptığı gibi halkı ezme, özgürlükleri yoketme... İkinci yolun çıkmazı 55 yıl sonra geldiğimiz bugünkü durumla açıkça ortadadır. Oysa, Kurtuluş Savaşı yıllarında, Mustafa Kemal ve arkadaşları, emperyalistlerin yedi düveliyle hesaplaşmaya girişirken Türk, Kürt bütün milleti birleştirmesini bilmişlerdi. Hem de İngiliz emperyalistlerinin halkı birbirine boğazlatarak Türkiye'yi sömürgeleştirme çabalarına rağmen... Neydi Mustafa Kemal'in birlik politikası? Bu yazı dizimizde, bizzat Mustafa Kemal ve resmi belgelere dayanarak bunu açıklamaya çalışacağız.

Bu yazı dizisinde başka sizlere bir belge daha sunuyoruz. Önemli olan bu belgenin resmi bir nitelik taşıması. Milli Eğitim Bakanlığı, Devlet Kitapları yayınları arasında çıkarılan İslam Ansiklopedisi'nin 5. cildinde 1089-1114. sayfalar arasında yer alan Kürtler maddesini aynen yayınlıyoruz. Türkiye'debu konuda yapılan ciddi ve gerçeğe en yakın bu değerli incelemenin, okurlarımıza yararlı olacağını umuyoruz.

Doğu'daki bölücülük meselesinin gündeme gelmesiyle birlikte "Kürt Meselesi"de çeşitli tartışmalara yol açtı. Bir Bakanın ve bazı milletvekillerinin "Kürt olduklarını" açıklamaları, Başbakan Ecevit'in "etnik gruplardan" bahsetmesi ve CHP Genel Sekreter Yardımcısı Orhan Birgit'in gazetemize verdiği bir demeçte "Kürt asıllı yurttaşlarımız dışa bağımlı fraksiyonlara karşı uyanık olmalı" şeklindeki sözleri başta MHP'liler olmak üzere Mecliste bazımilletvekilleri ve Tercüman gazetesinin bazı yazarları tarafından şiddetli saldırılara uğradı. Onlara göre, bunları söyleyenler bölücülük yapıyorlardı. Kürtlerden bahsetmek, bölücülüğün ta kendisiydi.

Ne yazık ki, bazı savcıların da bu konudaki düşüncesi buna yakın. Bugüne kadar gazetemizde çıkan yazılar için, neye hizmet ettiği hiç düşünülmeden, hatta açıkça halkın birliğinin istendiği, gerçek bölücülerin ve Rusya'nın teşhir edildiği yazılar hakkında bile savcılık "bölücülük" iddiasıyla soruşturmalar açtı. Bu soruşturmaların birinde, bir savcıya "bu yazının neresinde bölücülük buldunuz" diye sormuştum. Yazıda açıkça Türk ve Kürtlerin özellikle bölücülüğü körükleyen Rusya'ya karşı birleşmesi savunuluyordu. Savcının cevabı şu oldu "Kürt diyorsunuz. Kürt "... Yazıya baktım, savcı bütün Kürt kelimelerinin altını kırmızı kalemle çizmişti.

Türkiye'nin birliğe en fazla ihtiyacı olduğu şu günlerde bu anlayışlar neye hizmet ediyor? Mustafa Kemal "Kürt"demekten korkmuyordu.Hatta, tam tersine, "ırkı ve sosyal durumlarına saygılı olduğunu "ilan ediyordu. (Erzurum ve Sivas kongreleri kararları, madde 1) ve bunu emperyalistlerin dayattığı esaret zincirini kırmak için, bağımsızlığımız için yaptığını söylüyoruz. (Amasya Mülakatı, Madde 1)

Savcılar, bu yazılarda "Kürt" kelimelerinin altını da kırmızı kalemle çizerlerse, "Kürtlerin İrani bir kavim olduğunu söylemeyi" bölücülüğün esası olarak" suçlarlarsa, bizimle beraber Mustafa Kemal'i, Kurtuluş Savaşını ve "Devlet"i de yargılamak durumunda kalacaklar

Devlet Kitapları yayınlarından aldığımız bu inceleme sanırız bu şartlarda, bu konudaki tartışmalara ışık tutucu olacaktır. İncelemede okumayı kolaylaştırmak bakımından, yazının içinde yer alan kaynak açıklamalarını yazının sonuna aldık. Bazı Osmanlıca sözcükleri Türkçeleştirdik. Ara başlıklar koyduk. Bunların dışında yazıda hiç bir değişiklik yapmadık.

Aydoğan Büyüközden

Milli Eğitim Bakanlığınca yayınlanan İslam Ansiklopedisine göre

KÜRTLERİN SOY VE TARİHLERİ

İSLÂM ANSİKLOPEDİSİ
İSLÂM ÂLEMİ
TARİH, COĞRAFYA, ETNOGRAFYA VE BİYOGRAFYA LUGATİ

●*"Kürtlerin merkezi sahaya yerleşmelerinden evvel, burada isimleri kendilerinkine benzeyen (Kardu), fakat başka menşeli bir kavim yaşamış olduğunu ve bunların sonradan İran menşeili Kürtlerle karışmış bulunduğunu ileri sürmek mümkündür"*

①

Kürtlerin İrani kavimlerden sayılması dil ve tarih verilerine dayanmaktadır

KÜRTLER, ön Asya'da yaşayan bir kavim. Bunların yaşadıkları yerler bir çok seyyahlar tarafından gezilmiş. kürtleri dil, tarih, etnografya vb. bakımından tetkik eden bir çok eserler ortaya konulmuş ise de, umumi mahiyette bir tetkik henüz yapılmamış bulunduğu gibi esasen elde mevcut malumatın dağınık ve eksik bir mahiyet arzetmesi ve araştırıcıların kullandıkları usüllerin birbirine uymaması, böyle bir tetkiki güçleştirmektedir.

KÜRTLER NEDEN İRANİ KAVİM SAYILMAKTADIR?

Kürtlerin İrani kavimlerden sayılması, ırki olmaktan ziyade, dil ve tarih bilgilerine dayanmaktadır. Bunların bedeni vasıfları yer yer değişir. Kürtlerin şarktan garba doğru yayılmış olmaları ihtimal dahilindedir. Bununla beraber, kürtlerin merkezi sahaya yerleşmelerinden evvel, burada, isimleri kendilerininkine benzeyen (kardü), fakat başka menşe'li bir kavim yaşamış olduğunu ve bunların sonradan iran menşe'li kürtler ile karışmış bulunduğunu ileri sürmek de mümkündür.

SÜMER EŞİK TAŞINDA ADI GEÇEN KARDAKA ÜLKESİ

Takriben M. Ö. 2000 tarihli iki sümer eşik taşında, Thureau-Dangin, bir Kar-daka memleketinin ismine tesadüf etmiştir. (1) Bu memleket Driver'in Van gölünün cenubunda gösterdiği "Su taifesinin yanında bulunuyordu. Şaraf-nama Bitlis bölgesinde bir Suy kalesi zikreder. (2) Yukarıda sözü geçen kitabelerin tarihinden bin sene sonra Tiglath Pileser Kur-ti-e kavmi ile Azu dağlarında muharebeye girişmiş idi ki, Driver buranın bugünkü Hazo (Sasun) olduğunu tahmin eder (3). Bununla beraber Kurti-e'nin okunuş tarzı kat'i değildir.

Herodot (M. Ö. V. asır)'ta buna benzer bir isim geçmez. Xenephon'un anlattığı "Onbinlerin Ric'ati" (M.Ö. 401-400), Kardukların meşhur olmasına yol açtı. Bunların memleketi Kentrites (Bohtan) ırmağının şarkında bulunuyordu. Bundan sonra, aynı ismin daima Dicle nehrinin solunda, Cudi dağı yakınındaki bölgeye verildiği ve klasik eserlerde bu ismin Korduene şeklini aldığı görülür. Aramiler de bu bölgeye Beş-Kardü ve zamanımızın Cazirat İbn "Omar" kasabasına da Kardu Gazarta'sı denildi. Ermeniler Korduh, Araplar da Bakarda (Karday) ismini kullandılar. İbn al-Aşir'in şehadetine dayanan Yakut'a göre, Bakarda nahiyesi, Cazirat İbn 'Omar'e bağlı olup. 200 köy ihtiva ediyordu ve Dicle'nin sol tarafında, Bazabda karşısında bulunuyordu. Sırf tarihi mahalle tatbik edilen bu isim, sonraları islam tabirleri arasından kaybolarak, yerini Cazirat b. ' Omar, Bohtan vb. kelimelere bıraktı. Ermeni ve araplara göre, asıl Kardü memleketi mahdut bir sahaya inhisar ediyordu. Korduene eyaletinin hudutları da doğru olarak bilinmiyor: bunun üç şehri Sareisa, Satalka ve Pinaka (—Finik) Dicle üzerinde idi. Fakat Strabon cenubundaki tabirinin bazen Muş cormuaıo ore dağlara kadar şümulü olduğunu ifade etmektedir.

KARDUK KAVMİ KİMDİ?

İsimleri daha sonraları da unutulmamış olan bu karduk kavmi kimdi? Xenophon'a göre, Karduh'lar ne kıral Artaxerxes'in, ne de Ermenilerin hakimiyetini tanımıyorlardı. M.Ö 1. asırda, Tigranes II, Korduene ülkesini ele geçirdiği zaman, memleketin kıralı Zarbienos'u idam ettirmiş idi. Korduene kıralının ismi Manisarus idi. Hübschmann'a göre bu sırada Korduene eyaleti ancak sathi bir şekilde Ermenileştirilmiş idi. (5)

Esas itibarı ile, Xenophon devrinde Dicle'nin şimalinde, ana kütleden ayrı kalmış irani bir kabileye tesadüf edilmesi, olmayacak bir şey değil ise de, Karduhların kavmi vasıfları hakkında bir hüküm verebilmek için, ancak isimlerinin şehadetine dayanılmaktadır. Bu ismin sami benzerleri de vardır (Akkad-asurcada korau "kuvvetli, kahraman", karadu "kuvvetli olmak"); ayrıca bu isim, Haldi kavminin adı ile de bir ses benzerliği göstermektedir: bu sözü geçen kavim daha ziyade asuri aslından gelme Urartu, Uraştu ismi ile tanınır ve bunlara ibranicede Ararat, denilir. Bu kavim M.Ö. IX. asırda ortaya çıktı ve ondan sonra Van gölü bölgesinde VI. asır başlarına kadar süren kuvvetli bir devlet te'sis etti. Lehmann-Haupt Haldileri garptan gelen muhacirler olarak telakki etmekte, (6). E. Mayer ise, bunların hareket noktasını Aras nehri havzasının orta kısımlarında bulmaktadır. (7) Ermenilerin gelmesi üzerine (7. asra doğru) Haldiler dağılarak, dağlara çekildiler ise de, isimleri Van gölünün şimaline düşen bölgenin yer adlarında baki kaldı.

KARDULAR BUGÜNKÜ KÜRTLERLE AYNI BÖLGEDE YAŞAMIŞLARDI

Kardular, ister samilere, ister yerli ırklara bağlansın, eski Karduhların işgal ettikleri bölge bugün kürtlerin esas yaşama sahalarından birini teşkil etmektedir. Bu suretle Karduhların kürtler ile aynı olduğu neticesine varılmış idi ki, bu görüş tarzı 20. asır başlarında bir mütearife halinde idi; Daha ileri gidilerek Kürtler doğrudan-doğruya urartulara bağlanıyordu. Evvelce Reiske, Constantin Porphyrofenitus, De cerimoniis hakkındaki şerhinde Chaldi et Kordi vel Curti, Gordyaei iidem diye yazıyordu. Lerch'in eserinin (1856) serlevhası da bu görüş tarzının kabul edildiğini gösterir: "Recherches sur les Kurdes iraniens et sur leurs ancetres, les Chaldeens septentrionaux" (8)

CYRTİİLER DE KÜRTTÜ

Hartmann, Nöldeke ve Weisbach tarafından yapılan araştırmalar neticesinde bu mesele yeni bir veche almıştır. Bunlar lisani bakımdan kurd ve kardu şekillerinin tefrik edilmesi zaruretini ileri sürmüşlerdir. Aynı zamanda bu alimler kürtlerin, klasik müellifler tarafından Medya ve Fars'ta Cyrtii olarak mevcudiyetleri zikredilen kavmin Kürtler olabileceğini ileri sürmüşlerdir. Bu faraziye Fars bölgesinde Sasaniler devrinden itibaren yaşadıkları zikredilen bir çok kürt kabilelerinin mevcudiyetleri ile te'yit edilmiş bulunuyor (10)

(1) Thuregu-Dangin, Revveç d'Assyrlologle,V, S. 99, VI, s.67
(2) Şerefname-I, s.146
(3) Driver, The name Kurd and its philological Connexions(JRAS-1923), s.400
(4) Balazurl. s.176; Tabari, III, s.610
(5) Hübschamm, Die altram. Ortsnamen, s.239 ve Armen Gramm-1897,I/II, s.518-520
(6) Lehmann-Haupt, Mater 7 älter. Gesch. Armeniens, Göttingen, 1907, s. 123
(7) E. Mayer, Gesch, d.Altertums, I/II, 1913, s. 474
(8)
(9) Strabo
(10) Karnamak-ı artahşir-I Papakan-tercümesi Nöldeke, Göttingen, 1879, s. 37-48 ve Arapça müelliflerinde'kayıtlar.

Yarın:
"Sistemli incelemeler Kürt adı altında birçok eski kavmin varlığını ortaya çıkaracaktır"